盛京時報 綜合版
明治卅九年創刊

論說 防火與防盜

時入冬令。火和盜賊的兩樁事情。家家戶戶。都得格外謹愼。嚴加防範。因為冬季的天氣寒。晝短。那一家不要升火爐。就是燒炕。也要比平常為多。稍不注意。便易發生火災。同時一般沒有職業的貧民。饑寒所偪。每多不顧廉恥。出來做小偷。做強盜。這都是社會的大害。所以新京現正舉辦防火週間。我奉天市擬定來月上旬實行防範盜賊週間。已由警局規定逐日行事。此等舉動。皆是警告『曲突徙薪』和『嚴扃門戶』的一種先事防止方法。使人民知所注意。不致發生不幸事件。大衆不要輕易看過。須知這是保護公共安寧。鄰保應當協力。倘有一家『不戒於火』。自身且不論。際此風勁物燥的冬天。貽害不堪設想。盜賊原想乘機竊發。一經失火。尤易趁火打劫。雖然火和盜賊的隱憂。在任何時期都宜防範。不僅冬令一時。但冬令的火和盜賊。往往比較的為多。火的撲滅。固然不容易。即盜賊亦易於漏網。這個緣故。是祇知道寒冷。平時既易於忽略。臨時又手足不靈便。一旦肇事。追悔莫及。古人所謂『思患豫防』。也是使人知所警惕的意思。茲將防火與防盜分說於下。

火是生活人的東西。人生一日沒有火。便不能得到熟食。一到冬天。像我們國裏面住的人民。沒有火簡直無法生存。但是善用之能生活人。不善用就能把你的財產化為烏有。甚而至於葬身火窟。還有多麼危險。『火不留情』的這句話。眞是一點不錯。我們既要用火來取暖。處處不可大意。火爐子不要把烟筒燒得通紅。和火相近的地處。不要攏引火物件。燒炕也得用適當火力。不可弄到房柱和炕席烤焦。點煤油燈的不可使他倒翻。用電器的須檢查電線有無走火危害。小孩玩火。更宜嚴禁。吸紙烟的千萬不要任意拋棄烟頭。這是防火最應當留心的。其他的防火工作。也說不得許多。總之全仗主婦細緻。飯後睡前。或須出門的時候。廚竈火爐。都得仔細檢點一下。自然火無發生危害機會。最可怕的。是傾棄爐灰於院內。際此房屋櫛比。院落狹窄。一經風吹。死灰復燃。木板障和秫稭堆。全是易於起火地處。此皆民戶所當極端用心。不使防火稍留遺憾才好。

盜賊是經當局查拿懲治以來。雖見稀少。然因生計困難。盜賊終難絕跡。目前雖入冬期。究竟尚非冰雪載途。生活不了的季節。但十日午後。奉天市竟發生竊盜案三起。到將來新舊年關。商民進出欵項更繁。彼輩生活更窘。盜賊勢必尤為增多。如電車熱鬧場所。久成小偷淵藪。在省會居住的人們。尚然難以防範。或銀錢露眼。遭暗竊明劫的。更加易於着手。其有因門戶關閉不嚴。或說明火執杖。軟進硬出的盜匪。防範也是無需。要知道商舖和住戶。到多期都能先有所防備。即使損失。也不致於過鉅。況且現有鄰保組織。誰好誰歹。不難明白。鄰保協力。可說是防盜的根本辦法。倘再聯絡情感於平時。一聞警報。互相援助。即不就擒。當能驚逃。再加各個人隨時防衛。跳梁小醜。當亦無所施其伎倆。

不過火與盜賊。向來是冬令最易發生的事件。在前清時代。每屆冬令。在各地方設立冬防局。就為杜絕盜匪。小心火燭。使人民有所警覺。往後便成為調劑候補人員的例行差使。局中員役。那裡救得了火。捉得了盜賊。也是要人民自己防範。現在舉行防火防盜週間。還是一個道理。國家的保衛人民。原是無微不至。人民為自己身家計。更應當特別注意。低溫生活。好像同火災是兩樣事。但能實踐低溫生活。火災也自能減。盜賊的光顧。本來不顧一切。可是『謾藏誨盜。』究屬『至理名言。』年非常時下。物質缺乏之。價值昂貴的時候。一家人家肇『焚如之災。』固然沒法生活。就是一遭盜賊。也要挨凍受餓。人們與其追悔於後。何如杜防於前。倘各鄰保對火能自相警戒。並不許莠民居住於其間。雖不能使火與盜賊絕對殲滅。必定也能夠收到相當效果。

健康之酒 八王寺醸造工業株式會社

二次產業計畫原案審定 即開始與日本折衝
小平參議等決定月內東上

滿洲開拓第一期五年計畫、以本年為最終、已收得良好之成績、自明年度起、將開始第二期計畫、聞滿洲側原案大抵已經決定、因小平參議、稻垣興農部次長、山口拓殖委員會事務局長、井上訓練本部長、二宮滿拓總裁、毛利開拓總局總務科長參與等開拓關係者、已決於本月中旬前後約歷一月間持此案東上、與內地各關係機關實行商議、此種商議之重點、蓋在對照滿洲側原案與日本側之各種事情、其結果當能決定日滿共同案之最後案云、

期明年全聯運營萬全 視察省聯以察知動向
協和會中央本部昨開會協議

協和會中央本部、自十二日午前九時、由三宅中央本部長以下各理事、各參事、及關係職員出席開會、期明年度全聯運營之萬全、對本年度全聯加以批判檢討、提出議案整理預備委員會運營等、如次之項注目之意見、

一、議案整理預備委員會、各省事務長、各省評議員代表、全聯議會整理委員幹事構成之、在全聯開會之前開會、對於全聯辦理之議案、作最後的決定

但在全聯之前開會、特別議案已印制完畢、果在該會議變更、事務下非常不便、易陷於形式的會議、因之有在全聯一個月前為開會期、抑廢止之提議、結果、不開此會議、由中央本部嚴選省聯視察者、以省聯視察知省聯之真體的動向、期省聯提出議案之整理萬全之意見甚強、具體案則由聯協事務局立案

二、關於通譯、由各省本部僱聘當地通譯、各省協議員發言時由該省通譯通譯

三、全聯作建設的言論之要求甚強、為此建設的言論之要求所眩惑之各省協議員的言論、缺乏具体性、協議員對於言論之具体化須加考慮、

四、關於協議員之詮衡、日系之官公吏過多、乏農民的代表、

國兵法等三令 一部加以改正

政府伴隨兵科之改正、並將左記諸項亦加以改正、朝國內所要手續後、以十三日勅令公布即日實施云、

一、國兵法施行令
一、陸軍軍官學校令、
一、憲兵訓練處令

風塵僕僕總理歸京

張國務總理自前六日起以一週間會觀察四平通化兩省之地方行政之實情、今視察已畢、乃預定於十二日午前十一時四分歸京（圖即抵新京驛之張總理）

與民衆積極協力 注重肅整綱紀
警務廳長會議谷口氏訓示

全國警務廳長會議之第一日、谷口警務司長之訓示如下今次會議、乃環集地方治安之最高責任者、藉茲協議俾中央與地方、結成一體檢討今年警察諸般之實績、企行確立明年警政運用之諸大方針、雖形態議會、我國不僅於國勢上、即於地理之條件上特、雖形別複雜、而從事於該國家治安之警察官適與戰場上之兵隊、負有同等大責任與使命、但為突破斯等時局、警察官、須積極的與民衆協力、乃為至要、其次關於治安對策、然我國抵至今茲、國內有力匪團、殆皆殲滅、匪數亦不過數百而已、國內治安、畫告完成尚或有由國外潛入之匪團、及企行攪亂民心之各種不逞分子、對此、依於特務及其他警察網充分警戒、亦為當務之急、又關於國土防衛、近來動則防衛國土、但僅謂防空而思想者多、此實為絕對之誤認為期民衆、徹底斯事、務須樹立適當之對策、次為主要食糧之蒐集禁止及勞務等問題、食糧問題於治安之確保有莫大之影響、至於勞務對策、於平時為擴充生產力、於戰時為直接的國防、至重且要之問題也、當今若不樹立根本方策、實為民心動搖之端緒、所謂警察、由於治安之主眼、解決該兩問題、務須舉當全力協行、最後所謂警察團體之問題、乃自體肅正與警察官之意識統一、於綱紀肅正、由於與民心不可分離、希特別注意施行之、

昨日下午閉幕

【新京十三日電】全國警務廳長會議第二日、繼昨日於十三日上午九時、在治安部會議室開會、上午大致以時局對策為中心、關於各般事宜、中央地方交換無隔閡之意見、負時局下民衆之善導保護之重責之警察官、應眞正體得我建國之理念、善為把握民心、並臨之以愛等、完全意見一致、中午暫息、下午關東軍有時局之講演及電影、四時許散會、

美援蘇軍品輸送船 在海參崴觸動機雷
受大損害陷於不能航行

【紐約十二日電】據八日夜哥倫比亞放送局、接受倫敦放送謂、滿載援蘇軍需品之美國汽船、在海參崴海上、觸動機雷、陷於不能航行之狀態、受大損害其後消息不明、但關于右美船觸雷事件、而美國海軍當局、尚未接到何等之通知云、

美經緬滇公路援助 有事亦須照常
將對美國提出要請

【紐約十一日電】據紐約蘇拉衛得特里實報所報謂重慶軍當局曾向美政府提出下列之要求即美國對于滇緬公路開通之援助式供與雖至惹起對日之僵局一該公路在重大脅威下亦當使之如常開通與以一切必要之援助、又關于此問題羅斯福大總統於最近招集美軍首腦部之協議實行中、曾以此為中心之議題陸軍有力者亦暗露重慶政府齊向華盛頓申言對于滇緬公路之開通倘美國於最近不與以援助時、則重慶或轉向反英美陣營或出某種之諒解、大加威脅之事實云、

英船損失激減

【倫敦十二日電】據英國當局方面十二日言明云、於過去四個月間之英國船損失數、月平均十八萬噸、較其前四個月之一個月平均損失五十萬噸而示激減、而與此相反、樞軸艦船損失數、於過去四個月間合計百萬噸月平均二十五萬噸云、

蘇民頓有飢色
亂竄避難無麵包吃

【科易維悉夫十二日電】關於蘇聯政府機關、外交團之移轉及撤退、市民當時於市內陷於紊亂之狀態、尤其食料品仍然入手困難、尤其是對特別食料品店之開設、亦未有効果、現在麵包白糖及新鮮魚類、肉類亦實行票制、伴隨戰線之新展開、由各地避難撤退之市民數逐漸增多、無供給食糧能力、無有特別許可者、不准入市、逃入者不支給食糧票、屢次努力緩和困難、然受違反之處分者仍不在少數云、

強化克里米防衛 蘇更迭總司令官

【倫敦十二日電】據耶基斯浦雷斯日報、史達林議長以蘇聯海軍人民委員兼艦隊司令長官、哥茲寧奧夫、任命為克里米戰線之赤軍總司令官矣、該事認有斯種措置為對處塞巴斯特波爾及凱爾基方面情勢之險惡化、乘圖鞏頓該方面赤軍之陣容云、

蘇破毀德戰車

【莫斯科十二日電】蘇聯情報局於十二日朝發表公表戰況如左、我軍自十六日夜來亘全戰線與敵軍激鬥、出動於南部戰線之威爾西尼空軍部隊當八日之戰鬥、計破壞敵戰車六輛、貨車百五十輛、高射機關槍十四門並擊滅敵將兵三百、

德炸赤都益烈

【格易比錫夫十日電】各方面攻到之德軍、依然對莫斯科熾烈攻擊、德機二百五十架、自十一月七日之革命紀念日、大舉猛炸莫斯科、擊墜其中三十四架、德機之爆擊、以紀念日之前夜最為熾烈、於斯達林首相演說之午後七時有德機五十架大舉來襲、皆未能入赤都、鑑於此日之失敗、德空軍於記念日之七日及翌八日、以戰鬥機守護、以爆擊機在降雨之多空、自早晨反復爆擊、八日午前八時、赤軍大行進、斯達林首相在列寧紀念館演說時、德急降下爆擊機三十架、大舉空襲、赤空軍戰鬥機邀擊之、將其擊退、

全線與德激戰

【莫斯科十二日電】蘇聯情報局十一日發表

一、十一日蘇聯軍於全戰線、與敵軍交戰、
一、十日蘇聯空軍、擊落敵機四架、蘇聯機損失兩架、
一、十一日蘇聯空軍、於莫斯科周邊、擊落敵機四架、
一、於西部戰線及南部戰線活躍中之蘇聯空軍、破壞敵戰車十六輛、載重汽車六十輛、輜重車五十五輛、二輪汽車二十五輛、
一、於都拉地區、蘇聯軍亦與敵軍激戰、

日昭德丸失蹤
關係者甚為憂慮

【京城十一日電】據朝鮮總督府遞信局外事部入電謂、神戶市倉田商會所有貨物船昭德丸（二三八噸）於前十月二十七日午前五時由清津港啓航後、迄今仍杳無音信杳然、關係方面對此深為憂慮云、

【清津十一日電】前十月二十七日午前五時由清津港向大阪啓航後失蹤之神戶市榮町倉田商會所有貨物船昭德丸（二八三噸）關于其消息刻正搜查中但迄今仍杳無線索然於昭德丸由清津出港之二十七日午後一時四十五分日本水船笠戶丸曾於北緯四一、三二東經一三一、六四之海面發見顛覆漂流之短艇一隻、乃立爰急報於清津無電局旋經轉報於在附近航行中之船已發出警報此位置距清津甚遠雖尚不克判明為昭德丸之短艇、但關于該船之安否實令人憂慮、

本多大使抵神戶

【上海十三日電】本多熊太郎駐華大使、於十三日午前八時乘神戶丸由上海出帆、偕同清水書記官、平安抵神戶、據聞該大使到京後即與東鄉外相及關係者會見、當局關於諸問題、實行意見交換、為恢復病後之疲勞計、預定行十二分之靜養、又乘該船之興亞院華中連絡部次長、落合甚九郎少將、同往野副參官為與本院商討事務計已一同東渡矣、

日開臨時議會意義（上）
應付時局商討追加預算 喚起民衆以求舉國一致

一、臨時議會召集之目的

關于此次召集臨時議會之目的、已由情報局發表說明以處理中國事變、建設東亞共榮圈及整備國防國家體制為使命而邁進之東條內閣於上月廿四日之定例閣議中會決定召集臨時議會、及廿八日乃公佈意為『本於帝國憲法第五條及第四十三條、以十一月十五日召集帝國議會、以五日為會期』之詔書、於是具有戰時極重要意義之第七十七回臨時議會將於十五日全國民之緊張中開幕矣、

自然、此乃為對處緊迫之國際情勢一尤為對美關係一而欲整備國內體制之戶圖故其意義誠可謂極端重大也、蓋東條內閣以內外兩面使命出發、對外則強行處理中國事變及建設東亞共榮圈之國策、對內則急求確立遂行國策之基本要件之高度國防國家體制也、故欲披瀝此種果斷之決心、與謀國民精神之團結同時並提出時局必要之法律案及豫算案、以資整備戰時國內體制、

關于召集此種臨時議會、前內閣時代、亦有此種提議但終未實現、而及今內閣方使之實現、由此實可窺出日本對于處理事變及建設東亞共榮圈之日本毅然之決心也、

二、精神之舉國一致体制

關于臨時議會召集之目的如前述、然政府當局對於一個國民精神之團結及士氣之昂揚、更置以重點、蓋爲使之認識時局眞相之見地由首相以下各閣僚、在無阻礙之範圍內率直說明所實事項之眞相、使國民把握正確之時局認識以求積極之協力因關于對美交涉之經緯亦與以某種程度之方針或決意、蓋今後之方針或決意、明確對此實案兩院、均表同意、贊成政府之方針、對于確立軍官民一體之舉國體制、極爲期待、

因東條首相乃本於倘欲昂揚國民精神、對于國民須先打破時艱局揚或團結國民精神乃一切事務之基調故也、

三、戰時体制預算之提出

預定提出之時局下必要的預算、主要者為臨時軍事費追加預算、米穀增產對策預算案兩案、在臨戰體制整備上、需相當鉅額之軍事預算、自下待實、貴衆兩院既支持政府之方針、對此或無質問而即決、

關於米穀、增產對策預算等、為確保戰時下食糧、早有『須提出米穀等主要食糧增產對策預算案』之論、提出於前、在前次議會、勿寧為遲之議、預算、可不受何等反對而決定、然關於議入預算案亦可無異議而決、

總之、提出此次臨時議會議員側熾烈要求者、可見此之結構、蓋於戰時財政使全化之目標、預想將有建設的希望意見開陳、

四、提出豫定法律案

預定提出之法律案、有關於因支出臨時軍費而發行公債之法律案、米穀增產對策法律案、增稅法律案及緊急勅令關係承諾案之兵役法中改正法律案、臨時郵便物取締令兩件、此等法案、皆時局下之最緊要者、想可無反對決定、

關於增稅法律案、政府此次之意圖、在增加稅收、使戰時財政健全化、同時吸收浮動購買力、圖物資之消費節約、倂在間接稅之提高、其稅率之目標、以奢侈品為重點、結果雖增大國民生活負担、在實際運用上、固有相當之建設的意義在也、

關於米穀增產法律案、與增產對策預算案同、對此或更開陳『應講求根本塞源策』之積極的意見、

今日二大張

開拓農場法案 今以勅令公布

【新京十三日電】為完成開拓政策對于農民最必要之耕地及農場經營、確立之附帶家產世襲制度創期方法、此開拓農場法已於十日發表、因以今十三日勅令公布決由明年四月一日起開始實施云、

院議通過案

定例國務院會議、於十二日午後一時、假總理官邸開催、關于左記事項、業經表決矣、

一、防疫施設要綱

芳澤對越總督 致答禮書

【河內十三日電】芳澤大使於十二日向德克總督致回答禮、如左、本使奉閣下寄川懇切歡迎之辭、並以法政府及安南總督閣下之名義祈禱本使之成功實為感謝之至日前本使得與閣下締結日本安南協定、甚於日本安南間之特殊關係益趨緊密實乃為以同慶者、今後仍望更為提攜與更大協力、亦即為達成共同目的、以互相尊敬與信賴為基石、此乃不待明言者、藉此以表意、

克里米德羅軍猛進
已殺抵格爾基南方海岸

【柏林十二日電】據德軍司令部十二日發表謂、在克里米、東海岸猛攻中之德羅同盟軍、於十二日業已達到格爾基南方之海岸云、

在都拉地區 德佔優勢

【倫敦十二日電】綜合達到當地之情報稱於東部戰線德國軍之作戰、概在停頓狀態、確認於都拉地區、德國軍之驅迫、繼續增加、於莫斯科方面及羅斯特夫一帶赤軍之形勢、較比一週間前相當好轉、赤軍出猛烈之反擊英國方面、對德軍果於來春以前、能完莫斯科包圍陣與否、頗為疑問、德國軍之損失、而在增大之傾向、且重視德國軍自身承認惡天候阻害作戰之事實之點云、

蘇聯工場 向烏拉爾遷移

【安哥拉十二日電】據當地某機關之調查結果謂、在烏拉爾方面之蘇聯赤軍、因實行焦土戰術、其工場占全工業二成、業已被破壞、德軍占領哈里考夫等地之際、而蘇聯欲將工場向烏拉爾地方遷移、因此某日蘇聯側以貨車及載重汽車滿載機械設備品、正要出發之際、則被德軍轟擊、現在判明蘇聯在各地業已開始之重要工場、不占少數云、

泰力言中立

【盤谷十二日電】泰國無線廣播電台、於十一日晚之對外廣播中曾言及泰國近將有被捲入戰渦之虞、茲已惹起各方面之衝動、其要旨如左、

泰國及本月末前後、即乾燥期之初期將被捲入戰火、故全國國民對戰氣航路、須執乾向外而非以所有手段、努力擁護中立不可、國民對于奇妙之國際情勢惟當加注意、以求認識而講求對處一切不測之突發事件之準備、殆極必要也、

駐天津美海軍 最近似將撤退

【天津十二日電】天津秦皇島之美國水兵、（五十九名）突然中止修築兵舍工事、並禁止隊員以外者之宿泊、大有於最近期間退出之情勢云、

安南總務長官 招宴芳澤大使

【河內十二日電】安南特派大使府粟山事務總長、十二日訪問哥切總務長官、哥切氏於當夜代理總督開催招待芳澤大使以下特派大使府首腦部之歡迎晚餐會云、

日駐越大使府 舉開首次會議

【河內十二日電】特派大使府審議室之第一回聚首會議、已於十二日集芳澤大使以下粟山事務總長、長陸軍堀海兩首席隨員、本下顧問吉田政務、相馬經濟、小川情報各部長全員出席之下、正式開催、繼芳澤大使致禮後、即施行對大使之活動方針及組織、機構等交換意見、以芳澤大使府首領、該審議室為特派大使府之最高機關、決定今後開催定期會議、以審重要政策云、

準備萬全不懼來攻 船舶損失日減
賈齊爾於議會報告戰況

【倫敦十二日電】賈齊爾英首相、於十二日再開之議會、關於對德戰況及一般國際情形、與其他所見行約百四十分鐘之報告演說、茲誌其要旨如下、

一、拿蒂斯黨副總理爾特爾夫赫斯氏、依抵至英國後談、謂希特勒總統、元來以為侵入英本土作戰、毋寧為依海上封鎖其食糧之饑餓、而為其作戰之計畫、至明且顯矣、

一、希特勒總統、若欲更以上之方針、若振起勇氣、準備新作戰、即通行登英本土上陸作戰、亦未可知、而對此我方亦早有萬全之策、

一、德國、愈加以多數之潛水艦飛機、出動於大西洋戰、於此雖撤減英國船害之損害、然於過去之三、四、五、六、四日中、總計二百萬噸、每月平均為五十萬噸、與此比較七八九十之四月間總計七十五萬噸、每月平均亦不過為十八萬噸耳、

一、派遣英軍於歐洲大陸、概須待至一九四三年、倘至該年、英國于現在之資源力、僅以未企豐之船舶、亦無缺欠於渡洋作戰、

一、政府不考慮現在如何改造內閣、余思於戰爭遂行之根行組織及樣式、現在加行別樣之變更、亦非必要、

然首相關於英國對蘇援助、本日、殆未言及、而下院、於該報告演說、舉行秘密會矣、

人生劇場 (7)

靈非 作　大超 畫

「眞的嗎？」她喜悅的問。

『我是不會撒謊話的！』姚文用堅定的臉色這樣回答。

當夜兩人分別時，姚文送她到門外，小聲的對她說過：

『芙蓉以後別喝令你痛苦的酒了！』

她用同樣的聲音在黑暗裡回答了一句什麼走去了。

他送走芙蓉以後。回到床上就躺下了，連寫字台上的座燈他都忘記了關閉，這時還明亮而寂寞的照在那裡。

他心裡幾乎被喜悅漲滿了，他如何會不快樂呢？一旦間知道在他的身邊有兩個年青而美麗的女人在愛着他，這好像一文不名的貧漢，驀然間一躍而為百萬的富豪一般。他在比較分析她們了，梁瑩是性質驕傲，行為浪漫，雖然她是她那有錢母親的唯一的女兒。林芙蓉的家境還不如梁瑩，但她多的是青春，是熱情，是一棵力爭不息的心。他反復的比較了一回，最後的決定還是林芙蓉。

四

當梁瑩發現她的理想人物，已經被林芙蓉所佔有時，她無時無地不在處心積慮想挽回這敗北的頹勢。每當她們兩個在一起時，梁瑩總是找機會給姚文捏造一些謊話：『小妹妹，你太年青了，總是容易上當的，前兩天我看見他在道外同着一個下等女人散步』。『我不會愛過他不要當我這樣說了』

雖然這樣說着的芙蓉，但見梁瑩說時的態度非常認眞，心裡不由的也存下些芥蒂。

但到她拏這話質問姚文的時候，却證明了梁瑩的謊。從此他們兩個都有意無意的躲避着她。

日子去得像閃電，春天已從整個來到了，連寒冷的哈爾濱，在道外的公園裡面竟也綠柳搖絲了。林家院裡的的幾株白楊和丁香？却剛剛萌茁了嫩芽。芙蓉的學校裡有一次遠足的旅行，大約得一個星期光景才能回來，當她走的時候竟悄悄的警告了姚文要他提防着梁瑩，留下這話後在一個落雨的早晨她向南方旅行去了。

梁瑩却從趙媽的口中，得知芙蓉旅行的消息了；從她走後的第二天，梁瑩就常在姚文的寓中鬼混，雖然人們都有理智，但誰沒性感呢？當一個星期六的晚上，姚文竟無法拒絕她的要請，兩個人一道的走了出去。

兩個人靜靜的走在道外，俄國商店門前的舖道上，走着，只茫然的走着，彷彿一直要走到天邊才回頭似的。在一個心裡懷着甜蜜的感情，在思量着如何去防禦外來的攻擊，一個却懷着矛盾的感情，在思量如何用自己的武器去刺穿對方的壁壘。

英美態度使日極感不快
屢出暴言激生事端
釀太平洋危機其咎難辭

【東京十一日電】日本政府鑑於日美關係日趨破局之時、猶以大乘的見地、祈盼太平洋之靜謐、對於急派之來栖大使、及始終爲打開危局而盡瘁之野村大使的最後的外交活動、繫一縷之希望、於今、日美兩國政府當局者之一舉手一投足、皆必須自肅自戒、慎重時之際、已達其極、然而、當此微妙之時機、彼羅斯福大總統、威爾斯國務次官、諾克斯海軍長官等美國首腦、竟齊於十一日之休戰記念日、露骨的對日以粗暴言辭攻擊、於此可以斷言、彼等自身已拋棄關德的態度、豈不知彼等之對日誹謗毒舌、與日本國民以極不快之惡印象乎、豈不知對於日美關係、有極巨之惡効果乎、若威爾斯、爲煽動對參戰躊躇之美國民衆竟暴言接近太平洋之一切國家的安全、若受着日本脅威者、日本朝野、對於彼等自身徒揚太平洋之波瀾、而完全喪失理性之興奮的態度、不能不指摘之、又諾克斯、誇示美國對日本如何寬容、此種曲解之言辭、在日本朝野聞之、固不異之、蓋早知美國的寬容、爲如何獨善的也、更徵諸懷柔恫喝雙管齊下之賈琪爾首相十日演說內容、亦可見於今英美全謀對日威嚇者、固事實也、太平洋之緊迫、可謂因英美之對日的犧牲態度、彌增其勢、

羅氏出遊有意躲避 來栖將與哈爾談判

【華盛頓十三日電】來栖大使預定抵舊金山後、即時乘機來華盛頓、故抵舊金山雖較於預定、但若一抵舊金山、十五日朝便可抵當地、不待言來栖大使到來後、當先與野村大使、更同野村大使、遂行諸般協議、更同野村大使、與美國政府首腦者續行會議、然以拜訪意味、或先訪問哈爾長官與其他亦未可知、關此十二日之紐約泰晤士報、報道謂羅斯福大總統預定赴喬加州之溫泉斯普林格斯、故即或於其次日曜日前由當地出發、亦無於當地與來栖大使會談之機會、云云、觀此報道、恰似羅大總統故意避免與來栖大使會談、其實羅大總統、向例利用感謝祭前後之休假旅行、且白宮當局、關於該旅行之預定、十二日對記者之質問、亦謂尙無何等決定、總之、大總統之旅行喬加州、即或實現、亦與來栖大使之來美、無其關係、概來栖大使似同野村大使、以哈爾長官爲中心、遂行折衝、不待言與大總統會談之機會、度其必要、一晚即可、故雖赴喬加州、亦無妨、總而言之、美國政府首腦者、對於來栖大使之來美、並未示冷淡態度云、

來栖與羅會談 哈爾避言預定

【華盛頓十二日電】哈爾國務長官、十二日會見記者團、關于記者質問來栖大使與羅大總統會談之預定如何、哈爾長官答日程尙不詳知、假使兩者要實行會見、先實行野村與來栖間之協議、更對於目前由賈琪爾首相演說謂「日美戰爭開始之曉英國不移時與美行共同動作」由此觀之、避免一切批評、而賈琪爾首相對以上演說、未有何等附言云、

美沿岸防備隊 管理權移讓海軍部

【華盛頓十二日電】美國沿岸防備隊依一日附大總統令、由財務省移於海軍省管轄、據八日阿米利加納爾報載、沿岸防備隊現有勢力如左、

△船舶

大型汽艇（長三二七呎）七
小型汽艇（長二四〇呎）四
航海用汽艇（長六五呎）六
哨戒用汽艇（長百六十五呎）一六
碎氷用拽航艇　一三
燃合供給船　六八
哨戒艇（長百二十五呎）三一
同（八十呎）一一
（長七十呎）及其他艦船六四
合計二三二

△人員

現役高級士官　六一一
予備高級士官　一八八
現役特任士官　四二七
予備特任士官　一三
現役准尉　四二八
予備准尉　四〇
見習士官　三三五
現役兵員　二〇、七八五
予備兵員　一、〇五二

又其移管理由、爲美國近海哨戒任務由海軍指揮時、可以海軍餘力補於他方面、乃前大戰時所取之同樣措置云、

來栖赴檀香山

【舊金山十二日電】來栖大使搭乘之中國柯里巴機、以其機關修理已畢、乃於十二日午前十一時五分由密得威出發向檀香山、預定十二日午後九時十五分抵該地、十四日午前十時抵舊金山、是日午後二時復由密爾西克飛行場起程、經洛杉磯紐約一路赴向華盛頓云、

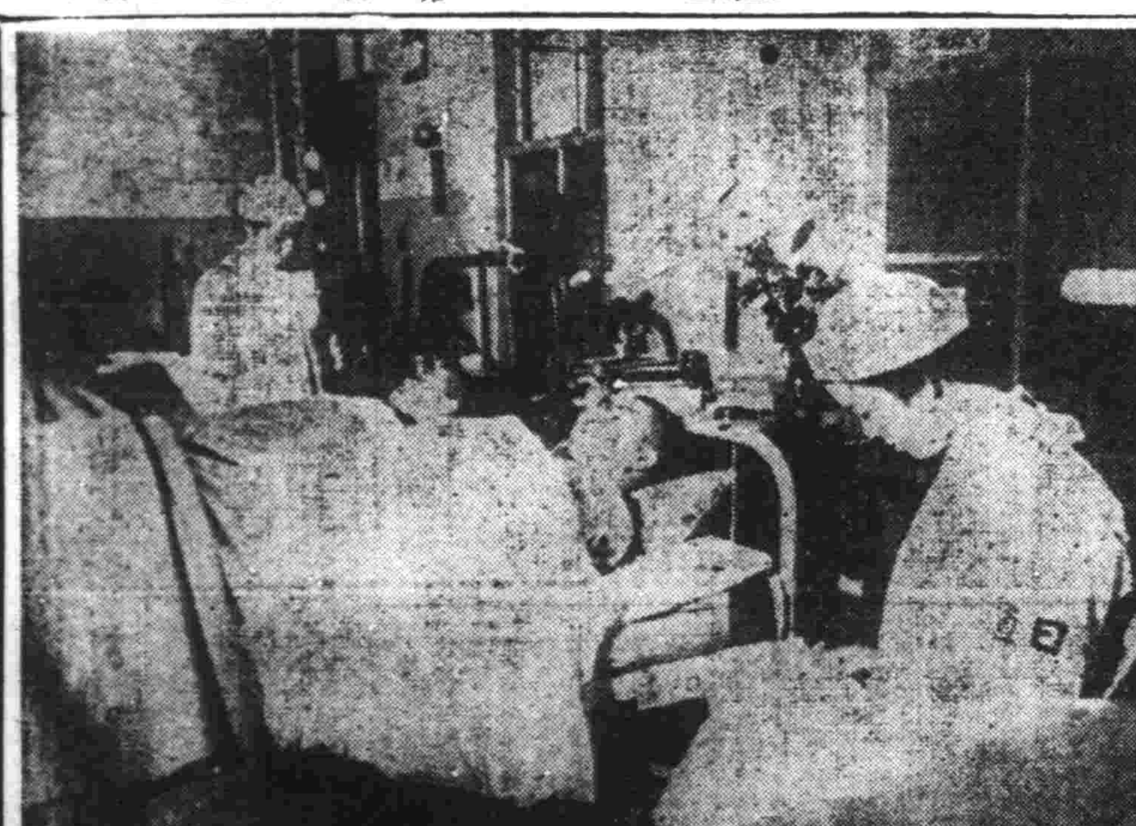

美罷工日延期

【芝加哥十二日電】於該地、與本部所有之五處鐵道從事員組合、會於七日對於該組合所屬之從業員三萬名、指令以十二月五日爲期行全國的罷業期、但至十二日、將此期日、延緩兩日、定於十二月七日、開始罷工云、

罷工紛爭未決 將行再度調停

【華盛頓十二日電】羅斯福大總統、對於實布底布炭礦之職業組合系礦山勞動者組合所屬坑夫之勞動爭議、經國防產業調停局因調停失敗、目下有大罷業之危機對此更請求再加調停、故同職業組合幹部三名、及修克製鋼會社幹部三名、又發出招請狀、決定十四日在白宮舉行會談云、

＝寫眞＝英、美、本洲對日澳建設東亞新秩序、極力牽制ABCD對日包圍、日益露骨、寫眞爲於西德尼市街行示威大行進澳洲軍、

縱肎大險倖而戰勝 遠東問題仍難解決
美社會黨領袖作反戰論

【紐約十一日電】社會黨領袖諾曼特馬斯氏於十一日休戰紀念日在當地舉開『美國不戰同盟』大會席上、力言美國國民宜一致團結、全面的廻避對德、對日戰爭之旨、所述如左、美國國民、將被捲入與日本並德國之全面的戰爭、故應一致團結、挺身於不戰運動、今中立法事實上已廢棄、又加有武器貸與法、而羅斯福大總統之限定的對德海戰之布告結果、我等遂立於不名譽且危險之地位、惟此限定交戰狀態、比本格的戰爭更甚、幸美國之宣戰、尙未能不可避、蓋反對參戰之人士、與羅斯福政策對抗、廻避帝國主義的對日戰、因勝否不可知耳、而強力要望急速致行對日戰者、係對民主主義比中國人更爲獻身之人士、他方爲英國主義之愛好者等、故如斯之人、即或得勝利、遠東問題、亦無一能解決、又無須我等贅述者、乃爲向戰爭深入是也、

法讓吉布的港 擬先炸毀施設

【維西十一日電】歸自法領索馬里蘭之吉布的港之維氏相卜拉屯氏、於十一日會見新聞記者團、言明法國投降讓交該港與英軍之前、決將鐵道及港灣施設予以炸毀云云、然未談及已否釀成讓交之事態、與何時始能讓與云、

意爲節約電力 力行自肅自戒

【羅馬十二日電】意大利政府爲節約電力及汽車帶、自十二日、限制羅馬市內的電車、公共汽車、無軌電車之運轉、不得至夜間十點以後、在此時間以後、僅許可特定夜間使用人運轉、同時限制電影院在午後十一時半、飯店在午後十時、劇場在午後九時停止營業、一般汽車之使用、自十一月一日、僅許可官廳、軍隊、醫生、產婆、外國新聞記者使用、禁止私人使用私有車、對上述特別許可者、亦不許與家族友人同乘、減少費頭汽車數目、且不得在夜十時至晨六時之時間中使用、此新規則、當然使市民交通感困難、夜生活不自由、但爲遂行戰爭、有不惜犧牲一切之決心的意大利國民、反益形緊張、又爲節約電力及瓦斯、禁止使用瓦斯爐、及電熱火爐云、

智利設副總統

【不宜諾斯艾里斯十三日電】智利因大總統養爾達氏以病引退乃設立副大總統制度、以急進黨主席第斯氏充之、而決由該急進黨之格斯參氏爲內長、而據美國側之說明、並非國內問題、乃美國之執拗內政干涉已結實、以對阿根廷、巴西、智利三國地域的軍事同盟、而使阿根廷陷入孤立詭略云、

馬克雷恩氏 由香港返美

【香港十三日電】十一日由重慶飛抵香港之馬克雷恩氏、十二日將香港發之克里巴機、經由馬尼拉就歸美之途矣、

因飛機墜落 法陸長慘死

【維西十二日電】法國陸長安齊賈將軍、爲視察法領亞非利加各地防備狀況計、前往視察、視察完畢正由維西以空路歸任之途中、在馬爾塞西方加爾縣羅菲千市附近、飛行機墜落同時慘死云、

印度反英熾烈
志士奔走求樞軸國協力

【東京十二日電】他年對英帝國之壓迫而高舉獨立火把之印度、現已復有奔走呼號之動向、本年一月突然中斷加爾加支之消息開對英強硬派之前衛集團首領孫布爾士、秦特拉氏等均自羅馬飛往柏林開將與德意兩國連繫獨立運動中、據外電傳稱、並有與此取呼應之在日本印度獨立聯盟、日本部長拉斯威哈里、波史氏得此消息、因而於十二日向同志羅布爾士及秦特拉德氏等致以激勵電報、其旨義如左、在日本之印度國家主義者對於閣下之印度獨立運動絕對與以支援並有滯京中之印度獨立志士布拉達浦氏亦准自月廿二日午後五時開始、於日比谷松本樓開催亞細亞民族聯盟擁護大會要請日德意樞軸國協力印度獨立運動云、

美強化外人取締

【華盛頓十二日電】司法官十二日發表司法部鑑於日美關係之險惡、決定強化外國人取締之意如左、司法部與陸軍部協力作成、此項取締外包括無礙嚷行爲嫌疑但有監視或監禁必要之人物云、

抗戰精神可嘉
英皇對議會賜勅語

【倫敦十二日電】英皇喬治六世陛下、於十二日午前十時巡幸通常議會開院式、賜示勅語、由蒙宮財相朗讀、譯文茲誌其要旨如下、於過去一年之展開戰局、對於侵略、抵得最後之勝利英土相互援助同盟條約、與土耳其之關係亦示良好、尤對於英國肅予以援助、實爲歷史上所罕見之壯舉、美國對於聯合國之物質供給利形勢、亦有相當補益也、余使希不屈之服戰鬥戰爭之英民及聯合國民之決意堅強矣、蘇聯英雄之抗戰、實值欽羨、對此確信、由美國定有適當之援助、於有不勝欣慰、遠東情勢之展開、余之政府、不斷予以最緊密之、關心爲謀防衛於該地域余所有之領土、象使增強兵力、亦爲至要云云、

盧張聲勢對日示威
蓋達論賈齊爾演說

【羅馬十七日電】意大利民報主筆蓋達氏、十一日在該報揭揚如左論說、反駁賈齊爾首相之演說

賈齊爾首相之演說、乃以已確認美國之對英援助、事實上爲參加戰爭、及對日本以宣戰威嚇兩點爲重點、賈齊爾首相首述對德意戰爭事、謂

一、護送船團、爲防禦太平洋之美國驅逐艦、地中海之美國潛水艦增派
二、美國軍艦設置潛水艦探知器
三、商船之武裝
四、世界各地美國海軍根據地之建設
五、爲偵察、攻擊樞軸國艦船、美國飛行機使用增加

五項、已經實現、以英美忙於對樞軸戰之關係、太平洋必要安全、故英首相謂日美戰爭時、英即參戰、以威嚇日本、日本於今已確認安格魯撒克遜之大洋政策、與日本之東亞新秩序理想相反、彼等爲軍備之整備、同時爲廻避兩洋作戰、而故意遷延問題焉、

芬已回答拒絕停戰
哈爾闡述提議經緯

【赫爾辛基十一日電】美政府曾於月之三日、對芬蘭政府發出停止對蘇戰鬥警告之旨趣、但芬蘭政府已於十一日、對該警告回答以拒絕之旨矣云、

【華盛頓十二日電】哈爾國務長官十二日會見新聞記者時、言明蘇聯對芬蘭提出單獨講和之事、已經拒絕、蘇聯向芬蘭提出講和之事、本係事實之事、威爾斯國務次官於八月十八日手交駐美芬蘭公使布洛克裴氏之和平提案、乃純係曼斯基大使基於蘇聯政府之訓令而遂任威爾斯次官者、故對於芬蘭政府並未接到和平提案之事、實爲驚奇、如駐美芬蘭公使對八月十八日與威爾斯次官會見顛末全部向其本國正確回答時、則一切責任即可歸諸於美國之手、且並未接到芬蘭政府之回答、

對蘇戰爭告一段落 德將集中全力制美
美戰備未足參戰性頗稀薄

【柏林十二日電】德蘇戰於今已告一段落、世界之焦點、集於對美問題、其中尤以日美會議之成敗、乃決定茲而後數十年間之世界情勢者、莫不極關心之、對美問題之所以成爲問題中心之理由、第一、希特勒總統避免兩正面作戰、故於對蘇戰方酣時、瓶避對美應戰、於今、對蘇戰鬥已告一段落、並知美國之介入戰爭事、德當局遂決心對美國之挑戰、積極的應戰、八日在閔行演說時希特勒總統對言曰命令德海軍、防禦的開砲、此即此堅決態度之反映、希特勒總統之命令、意爲受美國艦船攻擊時始反擊、然事實上、自身既陷於危險下、不能更待敵之攻擊、遭遇美國武裝艦船之集合、必交戰也、第二、日美關係已抵最後關頭之觀測甚有力、此外對於英美特出何等態度事、亦有種種觀測、據有力之消息通指摘如次、謂於今美國參戰之望甚薄、

美國兩洋作戰之軍事的準備、尙未成功、雖集中武力於一方面、亦絕對不能驅逐日德軍於已領地之外、按美國之經濟與內政觀之、已有種種困難、果美國參戰、此戰爭必長期化、而美國國內之騷擾、愈益深刻、歐洲雖亦有同樣之困難、然美國之戰爭經濟組織化、不能在短期間一舉而成、故較之歐洲美國之困難爲深刻、更因蘇聯之崩潰、英美側勝利之希望甚薄、故於今有不能即入全面戰爭之傾向、觀美國政府對於最近之潛水艦遭德國擊沈事、亦取消極的態度可知、希特勒總統洞觀其弱點、遂採取積極的態度、

中國共產黨的惡跡（二）
割西北半壁公然實行赤政
藉抗日欺瞞民衆任意搾取

共產黨黨組最大者、厥爲邊區政府、就中、最著名者、厥爲陝甘寧邊區政府及晉察冀邊區政府、陝甘寧邊區政府、發生於共產黨與國民黨合作後、由民主主義改名以擁護黨勢之民國十三年（約十七年前）也、而實際上增強者、所謂彼等以二萬五千里長征移動於西北爲耳、共產黨以國民政府統治力未及邊疆、僅天之幸、遂藉此處、建設『建設蘇維埃區』、國共二次合作留現以後、改稱爲『陝甘寧邊區』、事實爲公然行共黨政治、其大晉察冀邊區政府、中國事變後（一九三八年一月）、在河北省阜平作成統一戰線形式之共產黨地方政府也、此政府最初於山西省五臺、以八路軍第一百十五師爲中心、首先創造晉察冀軍區、八路軍將領聶榮臻任軍區司令、又更拉攏宋邵文、一切形式、得國民政府認可而後成立、故彼等聲言、本政府當時經國民政府中央、得其批准、按照北伐當時辦法組織者、行政系統上、自是屬於國民政府也、事實上、共產黨既佔晉察冀山、逐漸南方、山西實權、同援綏於共產黨掌握、彼等對於邊區民衆、技以『民主』名目、誘導宣傳最

村建設之發展與民衆生活之改善、而其實際、獲得邊區民衆、便行染以赤色、逐次論爲蘇聯屬國、蓋赤化侵略工作進行之據點也、目的不外培養共產黨勢局目的走向社會革命之要素、此等邊區政府之下、有偽縣政府、彼等作此共產黨政府之過程、首先地下工作員潛入各地、秘密獲得黨員、漸次組織分裂、獲得民衆、達到某種程度時、即移於組織、而現在彼等之行動地域、因日軍討伐、僅限於交通不便之山嶽地帶、是以最初在山中集成游擊隊、逐在共產軍游擊隊掩護下、推翻地方之舊民與日軍之交通以偽裝民衆、強度之宣傳與威嚇、將施地方民衆

自爲漢奸、加以殘酷制裁、是以無智民衆、以此抗日政府爲唯一之新政府、盲然服從、如斯、共產黨軍事與政治相伴行、遂行目的工作、乃常套手段也、作偽縣政府、置共產黨員爲縣長、設偽縣政府下部組織之區公署、村公署等、任命對共產黨表示好意之住民爲區長村長等、亦即其職手也、新偽縣政府者、布郡便爲縣人立大衛門、實大外謀、今日在東明日在西、與匪徒相似爲日軍追伐部隊超然但於擾亂、尙能數追躡彷徨山野者也、掩護行印刷抗日宣傳文之傳單、彼等時在山中召集所在地村長、開村長會議、發出種種

補捨令、其內容不外爲擴大共產黨組織獲得民衆要物資而已、如斯、民衆在民主政治、改善民衆生活、振興農村經濟等美名下、搾取民衆膏血、不劣於昔日軍閥之苛斂誅求、現在偽縣政府、與中國事變前在各地組織之所謂蘇維埃區、其性質略有不同、民衆戰線色彩濃厚、而仔細觀察之、以無記名投票下之選舉制、使吐絨失、殺份子居民、行選民組織、又使捐家自衛隊及傳發勞資等、更編成自衛隊、移行於適民之武裝組織、意圖的實行計劃、凡此諸點、均係「蘇維埃」羅政府之萌芽也、（未完）

戰時徹夜忙

快要到夜裏一點鐘了、纔是就寢的白衣勇士的臉上泛起安棲的樣子、幾個月的痛苦、雖然也有咬着牙根忍耐的日子、然而現在受了溫柔的白衣天使的看護、傷口已經漸漸好起來、但是白衣的天使、仍然在不管風大雨和天白天黑夜、犧牲一睡標熱情而聖潔的心、不惜粉身碎骨、努力繼續盡看護的責務、哦！您看、這徹夜不眠的白衣天使的姿影、該多麼觸美而尊敬啊！

益發銀行 奉天出張所 開幕 廣告

敬啓者敝行依據第三十五回董事會之決議呈請經濟部認可准予在奉天商埠地設立出張所茲已籌備就緒訂於十一月十四日開幕辦理一切銀行業務敬希倍加指導爲荷再值此非常時期勵行節約崇公廳自肅之戒除一切儀式友好賀贈一槪謹謝希諒察

記

出張所地址 奉天市朝日區義光街三段四十一號 電話二一一七〇〇

株式會社益發銀行 董事長劉毅候謹啓

緊要聲明

前於康德八年五月十四日到着由荒岡驛發送新柴二火車車號四七一一番六月十二日到着大營子驛石炭一火車車號七五五八番七月九日到着驛煤炭一火車車號四三三二七番以上計五火車至今已逾領取期限故特登報聲明再緩期七天自登報日起如無有領取者敝號即行變賣以補償運費金及保管料特此聲明

北華天精內同發公司鐵道專用線

同發公司啓 電話（二）二二九番

夫妻脫離關係

啓者鄙人於數年前由大連市西崗子遊廓卅七號贖出妓女桂芬（閨姓詹錯人）爲妾因不安於室被勸再三仍不悛改名譽攸關自上月二十八日實行脫離關係今後在外如有拾取擔借胡亂行爲全予鄙人無涉遠近親友恐未週知特此聲明

大連市甘井子椒房屯 昭和拾六年拾壹月初六日 邵爾謙謹啓

鐵工場名義變更鄭重聲明

本工場位置鞍山市北沙河鋪名爾善隆機械所於康德八年九月一日係股東特股本壹萬圓如數撤出同時與係股東亦有更動茲於前記原因現已將工場名義變更爲鎮興鐵工廠改任經理人王振豪凡以前善隆機械所與以後鎮興鐵工場脫離關係兩不相涉茲恐變任人家未能週知特此登報鄭重聲明

康德八年十一月一日 鞍山市北沙河鋪鎮興鐵工場 經理人 王振豪 啓

徵求倉庫

一、收買或租用
二、面積 約一畝
三、建物 十間左右
四、場所 朝日區義光街或東中街

義光街五段八五號 甲子洋行 電話二一四四八一番

遺失手戳作廢

敝人孫康浦因有牛角質朋形篆字手戳一枚不慎於十一月五日丟失自丟失日起無論落於何人之手概作無效特此聲明

大連市西崗街一〇三番地 孫康浦謹啓

遺失印章聲明作廢

啓者於月之五日午後四時將紅瑪瑙方形篆文朱卿夫印章一枚遺失無論落於何人之手概作無效特此聲明

鞍山市北一番十八番地 朱卿夫啓

圖章遺失聲明作廢

啓者敝人於十一月七日因一時未慎至將貴利號之緣皮長方圖章遺失日後勿論落於何人之手以及發生任何事故概作無效特此登報聲明

奉天朝日區義光街一段二一〇三 貴利號合板商店 祁錦章啓

緊要聲明

茲有鄙號周書貴於本月八日攜帶章一方私出未歸如其在外借端滋事敝號概不負責除另製圖章啓用外特登報聲明將該章兩方作廢

奉天市瀋陽區大南街四段六六號 東成泰紙記 王化東啓

夫妻脫離關係

敝人年幼娶郝宋氏爲妻於中年因信仰佛教遂出家爲僧本有脫離之必要今後郝宋氏與敝人脫離夫妻關係恐未週知特此聲明

瀋陽縣英守屯村姚千戶屯興隆寺 住持僧 演詮謹啓

匯欵支票丟失聲明作廢

由鐵嶺滿洲中央銀行匯往奉天瀋陽支行付麥豐號國幣七佰元整匯票一九一七號業已丟失無論落於任何人手中概作無效除向該行掛失外特此登報聲明

奉天市大西關大西街二段一三二號 泰昌豐號商會 劉棨權啓

自轉車貨物鋪墊廉價出兌

今有鐵西區齊賢街二段三號福來永車行因東家意見不合意欲廉價出兌欲兌者請面洽可也

福來永車行啓

新發明百油燈 招募代理 零整批發

值此秋冬之際家家必需百油燈能節約商家必備百油燈給一切燈類如豆油燈蘇油燈子油燈牛馬油等均能使用較比煤油更爲明亮詳本附郵票四分即寄

新京百油燈總經理處啓 地址新京市自強街五十二號

林則徐戒煙聖藥

鴉片之害甚於洪水猛獸鄙人有知我國政府尤嚴禁煙斷癮本除煙害之志特請著名肺病專門醫師李春芝先生本其廿餘年研究治療之經驗政正服用法可斷癮除根毫不感覺痛苦於不知不覺中即能脫離沉迷之苦海本藥每料價收工本費國幣五十元外埠不加郵費以期普及而廣救濟也

奉天市小北街一段二一九號 永積堂漢藥店啓

糖餜公會啓事

啓者本公會爲以前之配給改善計現又規定工場呈報仰我各位會員火速來會領取填寫呈報勿誤爲要特此登報聲明

臨時事務所地址 奉天市大和區千代田通十三番地

期限 由十一月十四日起至十一月十八日止

奉天市糖餜同業公會啓

緊要聲明

及本號圖章一枚十一月八號經車夫一時不慎一同丟失無論落在何人之手概作無效

奉天市大南街五段十二號 宏記煤局

緊要聲明

敬啓者茲有小西區五段三三號益盛號商店經理董文軒於本月間

王長生 李俊峯 莊益三 王登科

至急求租倉庫及求買地皮

面積 方圓拾五平方丈至參拾平方丈
位置 希望於大和區、朝日區、敷島區、

奉天大和區浪速通 四十六番地 大倉ビル三階

冲通信機株式會社奉天支店 電話（二）三四〇九〇番

尋人廣告

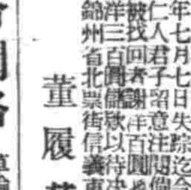

敝人之子董林十六歲身高約五尺圓臉稍白有乳名於康德七年七月七日失踪迄今已有年餘杳無音信望仁人君子留意注視如見者請將其送回

董履瑩啓

王東甲論命潤格

草論命運四圓中論八圓評論拾五圓詳論廿六圓

岳化宇遷移廣告

書畫家 新址 奉天市軍警街西頭五六番號

鎮咳 拔咳因 パコイン

專治 氣管支炎 百日咳 咽喉炎 喘息 肺炎

味美易服

德惠內科

醫學博士項乃義

愛恩光線照像透視
超短波紫外線電療
化驗充實病室完善

奉天大西關成平里 電話 2.63.58

痔瘡藥 化痔龍散

外化痔膏 敷

○適應症 各種痔瘡痔漏滲血常洗大便走血脫肛及一切肛門症……函索痔圖說明付郵票四分即寄

△招募各省縣代理

奉天大西關大街下頭路北八十八號 張三多堂藥店

投資最有利者 有價證券是也

歡迎買賣股票

奉天加茂町四番地 天隆株式店 電話二・五二八二至五號 滿商外交 魏秀清

普明醫室經售 專治遺精滑精

奉天市大西關大什字街口路北

定價 服法 藥效 外埠函購手續詳載說明書 函索說明書附郵票四分即寄藥價低廉功效迅速根本治療好後不犯獨家經售並無二處

惠淵通機器商店

本商店製造各種織袜機器十年有餘頗蒙各界贊許今又聘請良師

專造壓根蘇織機器精良耐久如蒙賜顧歡迎首創元寶底織袜機器

地址 奉天市瀋陽區一經二街二段五七號

奉天省許可記 安全消臌散

一切脺腫水臌氣臌單腹脹等症均有特效

漢醫 王景泉 謹啓

留心小兒咳嗽 最防健康的魔障！

小兒咳嗽專門藥

小兒咳嗽專門藥——效能根治百日咳、感冒咳、豫防可怕的肺炎因爲配有高貴藥物、專求適合小兒體質、既不生不良反應、並且服用容易尤其是準確迅速之藥效堪稱世界第一！

各埠大藥房均有出售

價 二角 三角 五角 一圓

咳滅 銀粒

大阪天滿橋 樋屋奇應丸本舖

立本大旅社

客室寬濶 安全舒適 清潔衛生 招待慇勤
西式臉盆 電灯電扇 溫涼水道 電鈴暖氣

經濟與產業

煤炭協議會改組擴充 近已得具体案
一俟準備完了即開創立總會

以遂行煤生產對策日前設立之煤協議會、其後、以要請煤炭積極增產及我方對滿日方設置石炭統制會、必要整備体制、關係者間、遂乃審議賦與法人格以行改組擴充、近已得具体案、十二日下午二時、在滿炭本社會議室審議、政府側北野鍊山司長以下關係官、業者側滿鐵、滿炭、日滿商事等關係會社董事及關係者均出席、審議結果、大体意見一致、按照原案改組、是以俟諸般準備完了、近期開創立總會、據該改組案、爲增強該協議會統制力、使該會成爲社團法人組織、當生產配給輸送以鮮滿煤業關係特殊準特殊會社爲會員、又關於中小煤礦結成組合時、取以組合爲單位加入會員之方針、該協議會職員、置理事長、副理事長、理事官、及評議員職員外、並委託官廳高等官及學識經驗者中爲顧問及參與、更預定設置下部機構需給勞務、技術、經理等各種委員會、而理事長預定推薦古海經濟部次長、

確立東亞食糧政策 以謀安定民生
湯河食糧管理局長講演要旨

【東京十二日電】農林省食糧管理局長湯河元威氏、十二日晚、於情報局講堂之戰時經濟生活大會中、曾實行題爲日本之食糧問題之講演、除强調本年度米穀事情之安定外、并力說確立東亞共榮圈一貫之食糧政策之必要、大致如左、

余想確保食糧增產、實不僅限于米麥之類也、蓋一切均可爲食糧、而東亞共榮圈內到處均有食糧之生產、故對此須加致慮、取用食物、目下日滿華食糧問題最主要者、即交流之問題、茲實具有以生產計畫之問題推進之必要、蓋大陸蘊有無限之生產力、故非使之以科學之方法推進不可、更南則有泰國、安南、緬甸等、茲雖被稱爲東亞共榮圈之烏克蘭、不能依賴外交、但終爲共榮圈內生產之食糧也、自然由于日本食糧自給之見地、未想永久依存、但必要時、須準備能以利用、爲日本、以東亞共榮圈之盟主之立場、爲安定中國大陸之民生計更非確保南方之米不可、蓋南方尚爲處女地、持有無限之大力、於日本之食糧之增强、實可保百分之百之安全性、最近二三年間之食糧事情、雖令世人驚訝、但其時對于八千萬石之需要、須以外米一千萬石補給之、因其中八分之一之供給、一時竟頗感困難、而此時之自給率、則大抵爲八七%、但其後最惡之事態、已經解消、故可確信不久即可確保百分之百之自給、今日之食糧問題、不過其間之轉易或變遷而已云、

準備改組 機工金屬品協會

値此奉天省鐵工業組合製品販賣之奉天省金屬物品販賣組合之結成準備、變更當初結成之方針、以既存之輸入業者及廣器之販賣業者、改組結爲省認可奉天省機械工具金屬品協會、於關係機關、已進行準備、而其名稱、則爲奉天省機械工具金物販賣組合、對於舊協會之定欵、決定變更其一部、擬於二十日、假記念會館、招開改組總會、會員暫以舊協會係員全員、仍行入會、然於舊協會員外、倘有五百名加入之希望云、

銓衡各役員 滿關貿易聯合會

政府對於滿關貿易機構一元的統制機關、滿關貿易聯合會之結成準備、目下在節節進展、役員之選任、除既已內定之石橋理事長外、又選任滿洲關東州各二名、決使任爲聯合會常務理事、目下此事之銓衡、在急急進行、近日中可以決定、滿洲側代表的決由生必會社幹部一名就任云、

調整鐵道運費
鐵道省制定具体案

【東京十二日電】鐵道運費審議會於十二日、可決特別委員會作成之關於鐵道運費提高之答申案原案、向鐵道大臣答申矣、鐵道省有甚於右答申之趣旨、急制改正具體案、逐次移於實行、以即應時局、期鐵有鐵道運營完善之方針、要點如左、旅客運費全體提高、貨物運費原則的不提高、圖費率之單純化與調整、

△旅客運費制度

一、修正遠距離運費遞減制度＝將現行之七料程、分爲一料至百五十料、及百五十料以上兩階段、費率前者每料二錢、後者一錢、

二、提高最低運費＝現行三料以內五錢、改爲五料十錢、

三、定期旅客運費＝考慮與普通運費之關係調整之、職工之定期劵利用範圍、擴大爲持有勞務手帳者（約爲現在之四、五倍）

△急行料金及寢台料金

一、急行料金分爲四、五料以下及以上兩種、前者約倍增、

二、寢台料金提高七、八成、

△貨物運費制度

一、小貨物運價（以三料以下爲限）免費若在此以上、每個二百料以內五十錢、五百料以內一圓、五百料以上每五百料一圓、

二、關於生產力擴充物資運費之折扣、較現在折扣率更加一成並追加紙漿、廢液、石炭等品目、

三、省線社線連絡運費、廢止現在之分別計算制度採用通算制度、因此之社線減收、鐵道省保障之、

△地方鐵道及軌道運費、以與國有鐵道併行之線爲限、許可提高、其增收不充作紅利、基於購買力吸收之趣旨處分之、

人造毛業者組合 舉開臨時總會

在奉天市之人造毛業者日系百五十家滿系百五十家、業已結成奉天人造毛商組合、此次爲順應日前由省方對該業者所指示新結成方針計、故由十日午前十時起、假大和區萩町滿鐵紀念會會館、開催臨時總會、實行商討解消舊組合開設新組合問題、但該組合所屬第一部組合員、移轄纖維貿易聯合會、批發商之第二部及小賣業之第三部組合員、加入於新設之奉天人造毛批發商組合及小賣商組合云、

國內產菸價格
興農部明令規定即日實施

興農部根據物價及物資統制法第二條第一項及第五條一項之規定、將康德八年國內產在來種菸製造販賣價格、及最低收買價格、決定如左、由十一月十三日起施行、

△片子菸（消費地每百斤製造販賣價格）特等一百十九圓、一等一百十三圓、二等九十七圓、三等八十一圓、四等六十五圓、等外四十二圓、△把子菸（消費地每百斤製造販賣價格）特等八十三圓、一等七十三圓、二等六十二圓、三等五十二圓、四等四十二圓、等外四十二圓、△碎菸（消費地每斤塊販賣價格）特等一百零七圓、一等九十五圓、二等八十三圓、三等七十一圓、四等五十九圓、等外五十二圓、△片子菸（每百斤最低收買價格）特等三十七圓、一等三十二圓、二等二十七圓、三等二十九圓、四等十七圓、△把子菸（每百斤最低收買價格）特等四十九圓、一等四十三圓、二等卅七圓、三等卅一圓、四等二十五圓、以上各種價格、全滿各地皆行適用、其收買數量、均由滿洲在來種菸統制組合承辦、菸末則爲等外品、其最低收買價格、並無有規定、因以上各種價格之規定、將吉林省樺甸縣內之最低收買價格、各種菸及各等級一律降低兩圓、康德七年以前產之各種菸、最高低發價格、國內一律爲康德八年國內產各種菸之一等品之消費地最高販賣價格云、

葉煙草收買價格 亦同時規定

興農部當局、根據物價及物資統制法第五條第一項之規定、將康德八年國內產改良種葉煙草之收買價格、決定如左、

施行△一等一元八角、△二等一元六角六、△三等一元五角二、△四等一元三角六、△五等一元二角、△六等一元△七等七角、△八等五角 △九等三角△十等兩角、等外一角（以上爲黃色種）△特等一元五角、△一等一元三角△二等一元一角△三等九角、△四等七角、△五等五角、△六等兩角△等外一角（以上巴萊種）以上之適用範圍爲國內全部、其收買人爲滿洲葉煙草會社、上之收買價格、於檢收場交貨、及與農合作社之檢收手續料、並一切之作銷皆包含在內、而爲收買價格百分之七云、

市況 十一月十三日

金銀

△銀塊
倫敦 二三片二分之一
遠期 二三片二分之一
紐約 三四仙四分之三
孟買 六三留比〇〇

孟特里爾
十一月二十三留比十分之八

△金塊
倫敦 八磅八先令八分之
紐約 三五弗

滙兌

美日 〃
美華 〃 五弗三四仙
英日 〃
英華 〃 三片二六分之三
美英 〃 四弗三仙六分之三
英美 〃 四弗二仙五〇

商品

△棉花
大阪（前場第一節）
十一月 —— 一月
十二月 —— 二月 三月

紐約
現行 一七仙〇五
十一月 一六仙七八
十二月 一六仙一七
一月 一六仙二二
三月 一六仙四一
五月 一六仙五六
七月 一六仙六三

孟買
羅吉 三二七留比
卜謀拉 一七留比二分之一
法高拉 一四〇留比

△棉花
大阪（前場第一節）
十一月 九〇〇〇 一月九一〇〇
十二月 九一五〇 二月

△牛絲
橫濱（前場第一節）
十一月 一四七八 十二月一四三四
一月一四四九 二月一四五四 三月一五三九

△小麥
芝加哥
十一月 ——
十二月 ——
一月 一弗七仙
二月 ——

芝加哥
十一月 九〇仙 八分之一
十二月 九〇仙 四分之三

▲滿洲國公債賣買價値（十日中銀發表）

第一次四厘	九七圓三〇錢
第二次四厘	九七圓一〇錢
第三次四厘	九六圓九〇錢
第五次四厘	九六圓六〇錢
第六次四厘	九六圓三〇錢
第九次四厘	九六圓一五錢
第十次四厘	九六圓一五錢
第十一次四厘	九六圓一五錢
第十二次四厘	九六圓一五錢
第十三次 以降四厘	九六圓

▲有獎儲蓄債券平均價値（十日興業證券發表）

第一回	四圓九〇錢
第二回	四圓九〇錢
第三回	四圓七五錢
第四回	四圓八五錢
第五回	四圓八五錢
第六回	七圓三〇錢
第七回	七圓四五錢
第八回	七圓一五錢

股票

東京行 單位拾錢　奉天行 單位拾錢

東新	[illegible]	[illegible]	[illegible]	[illegible]
大新	[illegible]	[illegible]	[illegible]	[illegible]
鐘紡	[illegible]	[illegible]	[illegible]	[illegible]
同新	[illegible]	[illegible]	[illegible]	[illegible]
錢取	[illegible]	[illegible]	[illegible]	[illegible]
新車	[illegible]	[illegible]	[illegible]	[illegible]
鐘紡	[illegible]	[illegible]	[illegible]	[illegible]
鐘新	[illegible]	[illegible]	[illegible]	[illegible]
滿業	[illegible]	[illegible]	[illegible]	[illegible]
滿鐵	[illegible]	[illegible]	[illegible]	[illegible]
同新	[illegible]	[illegible]	[illegible]	[illegible]
營紡	[illegible]	[illegible]	[illegible]	[illegible]
煙草	[illegible]	[illegible]	[illegible]	[illegible]
東亞煙	[illegible]	[illegible]	[illegible]	[illegible]
滿洲煙	[illegible]	[illegible]	[illegible]	[illegible]
電業	[illegible]	[illegible]	[illegible]	[illegible]
同新	[illegible]	[illegible]	[illegible]	[illegible]
商工新	[illegible]	[illegible]	[illegible]	[illegible]
新船	[illegible]	[illegible]	[illegible]	[illegible]
電電	[illegible]	[illegible]	[illegible]	[illegible]
同乙	[illegible]	[illegible]	[illegible]	[illegible]
同新	[illegible]	[illegible]	[illegible]	[illegible]
朝取	—	—	—	—
特產工	[illegible]	[illegible]	[illegible]	[illegible]
滿土東	[illegible]	[illegible]	[illegible]	[illegible]
窯業	[illegible]	[illegible]	[illegible]	[illegible]
滿毛	[illegible]	[illegible]	[illegible]	[illegible]
同新	[illegible]	[illegible]	[illegible]	[illegible]
人纖	[illegible]	[illegible]	[illegible]	[illegible]
新工	[illegible]	[illegible]	[illegible]	[illegible]
滿賬	[illegible]	[illegible]	[illegible]	[illegible]
滿化	[illegible]	[illegible]	[illegible]	[illegible]
土木	—	—	—	—
東拓	—	—	—	—
瓦斯	—	—	—	—
日蓄	—	—	—	—

日本火災
營業種目 火災 海上 運送 傭航 空害 自動車 信用 森林 保險
支店 新京・出張所 奉天

大興有獎儲蓄 第七回 抽籤當籤 番號

契約者口數 甲種 7•960口 乙種 14•351口 丙種 58•418口 計 80•729口
甲種換算口數 29•740口
抽籤球番號 自1•001號—至30•740號 計 29•740口

特獎 壹萬五千圓 1本	二獎 參百圓 14本		四獎 壹百圓 14本		末獎 拾貳圓 2•974本
5•156	1•825	19•172	4•512	18•113	証券番號末字
當籤地名	2•333	22•252	4•560	20•572	
瓦房店・奉天	2•790	26•464	5•709	23•411	
奉天・山城鎭	4•384	26•999	9•763	25•594	
	9•138	27•010	12•274	28•096	
	14•089	28•450	13•195	28•340	
	18•892	30•140	17•391	29•992	

頭獎 二仟圓14本		三獎 貳百圓 14本		附獎 4本		末獎
1•900	21•527	2•116	23•610	頭獎 1•740•圓00	三獎 174•圓00	
3•575	22•043	2•490	24•615	26•711	25•159	
8•925	22•420	3•746	26•161	二獎 261•圓00	四獎 87圓00	4
9•680	26•669	14•739	26•760	23•573	5•794	
14•026	27•368	17•060	27•552			
14•986		19•487	29•145			
18•213		22•596	29•317			
18•760						
19•114						

國際劇場 GEKIJOO
南市場 國際劇場
因日本東寶少女歌舞團來演爲改修內部裝設煖氣關係定於十月三十一日起至十一月十八日止休館俟該團來奉時再登報告知
國際劇場啓
電話(二)一八一二一番

光明電影院 十一月十三日
本院特爲酬謝觀衆起見不惜重資特請劇界名伶登台
劉艷霞 李淑元 關金鐘 志鶯潔 周公六爻 桃花女 盜金磚
粉蓮花 馬寶環 崔婉娟 王世襲 蘇小小 發財還家
十四日 陳娟娟主演 十五日 白雪公主 十六日
同時加演 粉蓮花評劇
下期預告 現代男兒

光陸 CAPITOL THEATRE
演期・十二日 十三日 十四日 三天
國華公司古裝香艷巨片
西廂記
周璇 白雲 主演
加演 滿映 一四二報
下期 上集 化身姑娘

中央大戲院 十一月十四日 星期五
青衣花衫 王芸芳 文武老生 孫曼麟
周君子彬 范君紹先 任君吉全
早場
王芸芳 斬經堂 伐子都 鴻鸞禧 汾河灣
晚場
王寶釧 落鳳坡 清風寨

8•9
パピリオ クレーム
雪花拍必麗
三種雪花膏 A、普通乾性肌用 B、寒季用 C、於白粉下能使化粧濃厚而耐久
粉白 紅粉 8 1212 色色 類口紅

天樂 鐘樓南 灰市胡同
上海 新片
玫瑰飄零
日期十四日起廿一日止
藝華公司特作哀情歌唱鉅片
李麗華（曹娥） 關宏達 主演
七情六慾生離・死別宣露無遺
女子飄零・痛不欲生
注意 內有動聽的歌曲
△香艷細膩・春情蕩漾・滑稽幽默
△興奮激昂・富麗偉大・趣味醇厚
優待劵末兩日有効

亞洲電影院
新片・演期・十一月十四日起連演七天
藝華公司出品
全部對白歌唱有聲巨片
玫瑰飄零
全部情節緊湊◇歌曲委婉動聽◇
・主演・李麗華 孫敏 嚴化 諸大明星
優待劵末兩日有效請原諒

天光電影院
十四日 十五日 十六日 十七日 公映
・新片・
孟麗君（貳）（輪）
全部有聲古裝艷麗偉大傑構
滿映時報同時加映
請注意 下期新的滿意貢獻

李氏 小兒疳藥
適應症
鴻育堂藥店

雲閣電影院
電話二・五三五九
今日特別貢獻奉市觀客
花樣翻新 表演驚人
節目繁多 與衆不同
天華演藝團
每天日夜三回
武術 歌舞 催眠 飛車 曲藝 笑劇 魔術
幕幕藝術驚人
全滿惟一請勿錯過
同時電影 西洋野獸 偉大獸片

梅毒 內服袪根劑
伯爾子丸
伯爾子丸、係最進步內服袪梅淨血劑、故對梅毒、尤其梅毒不論第一期或二三期、以及潛伏期、或遺傳梅毒等症、惟以內服法、不需任何外科的手續、而發揮根本偉效、即將梅毒病菌及其病毒、由身體各處器官細胞中、完全殺滅而與大小便同時往體外排泄並因將潛在于淋巴液和骨髓腦髓中之頑性菌毒、亦可神速殺除、所以其効果是：
比較所謂注射、或其他任何藥品當自安全數倍、而又是根本的。特別因爲彙有本劑獨自的作用—即强化腸胃以及內臟器官、昂高全身新陳代謝機能、旺盛（新鮮的）血液周流、乃因此等綜合効果、不論任惡性毒症、均可早日收効。服用本劑之後、不出數日、必能自覺活氣大生、精神明朗、便通快適、此乃「伯爾子丸」効果出神的證左
●包裝 十二日量、二十日量、三十五日量、各地藥房出售
總行 東京 鈴木日本製藥社
各地皆房出售有名有藥

·歌劇與話劇之比較·

(伏)

話劇裡面完全不用音樂的表情。還有然與歌劇是大不相同的地方了。然而有的時候。話劇裡面也會附加進一些音樂的。或是『序樂』或是『插樂』或偶然有些歌唱等如沙士比亞的『仲夏夜之夢』中有孟德爾遜的音樂。易生的『比爾根堤』則插有格里克的組曲。哥德的『蒙格蒙特』中有貝多芬的前奏曲。又如在影片裡加入了許多的歌唱。這些在表演的某一段中雖有音樂。但仍然不能呼它爲歌劇。因爲歌劇是要以音樂表示劇情爲主要條件。以上所說的幾個例子的音樂。不過是一種附屬品。來用點綴和裝飾罷了。若是將裡面的歌唱和音樂的部分刪掉。他們仍不失其爲一套獨立的戲劇。但歌劇裡面的音樂。就是歌劇的本身。就是歌劇的精髓和靈魂。音樂的本身都是戲劇化的。若將其中的音樂部分刪去之後。它不但不成爲歌劇。而且也不成爲戲劇了。我們時常能聽到播音裡。稱爲歌劇的。不過只有幾個歌。而且是用流行小曲調。像這樣是稱不起爲歌劇的。歌劇作曲與價值深着呢？所以我們不可以把歌劇這個名詞隨便加在一個普通的戲劇之上。(十一月十日)

東遊記行詩

(續)　(陶明濬)

▲芙江

芙江不見有芙蓉。正是微寒料峭中。懸岩危崖雜署展。青青短柏亦搖空。蒼林佛刹心知古。白屋山家倍覺窮。路出南鮮海岱近。今宵穩趁一帆風。

好景如斯可奈看。四山松柏萬丸丸。高崖夾路天容窄。古洞穿車風正寒。眼倦見山猶意惹。胃盈對食亦眉攢。鋒山欲到行宜速。快走何殊趨急湍。

·五尺餘的青絲髮·

昨日　秀章君

談婦女剪髮。說在西洋剪髮最早的。是法國皇后並說伊的剪髮。原非得已且爲掩飾黃金髮者。我們看。今日的女子。雖剪髮湯飾。然多重長髮。

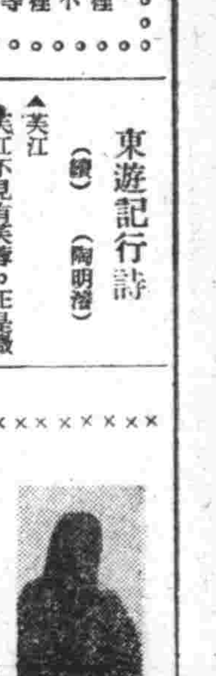

大有恢復十餘年前故態的樣子。在東方的婦女。人人愛髮。且多以長爲貴。日本伊豆七島中的最大一個島子。稱爲最北島的。在東京西南千餘籽之遙。在島的三原山下。野增村差木地村的婦女們。他們的青絲髮。長的特別美麗。因爲那裡產一種茶油。宜於潤髮。所以她們的髮。多半是長到了五尺。已婚者束『仁明吉利髻』。未婚者束『島田髻』。保持長髮。極具心得。在東方婦女髮飾裡邊。最爲雅觀焉。(青)

社會小說　如夢令

(106)　(儒丐)

第十章

『爸爸！我這倆兄弟他們到底念過幾年書、寫算什麼的成不成？』這一問、在老藍好像在頭頂上落下一油錘、打得發昏、他不知怎樣對答才好、遲疑了半天、才囁嚅着說、

『這…這…這倆孩子太笨、我把心都使碎了、他們也不好生念、若論他們讀書的年數、已然有大學卒業的程度了、但是他們白白花了我不少的教育費、把書都就飯吃了、好姑奶奶！你別費心、他們作不了什麼高等事、勤力氣的累活倒成！』

老藍這樣一說、把八奶奶氣得直哼哼。心說、我跟你說什麼來着、如果教孩子念幾年書、還不是機會嗎、難得他還說過心花過教育費呢、哼！哼！哼！八奶奶馬叫似的這末一哼哼、玉夫人也不解是什麼意思、一揣度二老人的神色、知道這倆兄弟必是就誤了。

『如果有大學的程度』玉夫人說、『那就不必發愁了、等回頭他倆家來我考考他們、再想法子給他們找事、反正得慢慢的來、別着急！』

玉夫人說完這話、忽又想起那日趙二叔所說的話、說他們倆人只念過幾年私塾、可是父親今天又這樣說、他們到底念過書、沒念過書、恐怕還不一定、正這樣想着、兩個倒霉的兄弟家來了、他倆因爲沒了錢、不得已回家來吃飯、正趕上玉夫人在這裡、本想跑出去、已被玉夫人把他們叫住、只得走進上房、玉夫人笑容可掬的、把兩個兄弟看了看、只見他們神色不定、一臉邪氣、學生的本色、一點也沒有、可是身體比年兒時已然豐滿了許多、

『媽教我給你們找事呢、省得賭跑、但是我得先考考你們看誰程度高、給誰找好事。』

這倆黑小子一聽、慌了、可是一點也不覺羞慚、他們一致的都這樣想、『憑你考、不知道就搖腦袋、能把太爺怎麼樣？』此時只見玉夫人打開她的手軸、取出一支鉛筆、一張紙、隨便寫了二十個字『春水滿泗澤、夏雲多奇峰、秋月揚明輝、冬嶺秀孤松』教他倆念念、這倆人你瞧瞧我、我瞧瞧你、誰也不會念、

『難道你們一個也不認得嗎？太難了吧！』玉夫人問、

神皋雜俎

無量觀考證

名老觀溝

△創建＝慈祥道人（吳敎）

△名稱＝千山無量觀原爲無梁觀改稱無量。取大道無極之義。爲千華道院之濫觴。故又通名爲老觀。

△觀址＝千山北谷東首之陽。西臨祖越谷。

千山道教與葛公塔

發）詠無量觀詩。謂開先於康熙四十一年壬午（一七〇二）茲參證其沿革如次。

＝回＝

△張玉書遊記。去振衣岡又里許。曆危磴數百級。至一蘭若。顏曰無梁。僧屬號爲斗室。昔有老僧常棲宿其地。

△陳夢雷遊記。欲乘興上蓮花峯。覓所謂無梁觀者。觀以甎石砌成。無棟梁之飾。故號無梁。方廣僅五六尺許。可容四人。促膝于端與道人東向。瞑目坐蒲席。二子亦學內視。

△王爾烈彌勒峰詩註。無量觀在蓮花峰上。今人亦莫知。

△慈祥道人無量觀詩。仰溯康熙壬午年。千山道院記開先。

（按）今觀頂玉皇閣西垣外。八面石刻。文有『蓮陽僧綱司千山祖越寺千仞頂蓮花峰』等字。猶可辨此石刻所在。即蓮花峰。無梁舊址亦在其間。似爲今之伴雲菴處。無梁原隸祖越。自無異議。康熙二十一年壬戌（一六八二）張玉書遊時。周已修築。但言昔有老僧常棲宿其地。則是際自無僧人住持或爲道士所居。康熙三十二年癸酉（一六九三）陳夢雷遊時。與道人對坐。則已明徵爲道家棲遲矣。其即開山諸道士耶。泊乾隆四十二年丁酉（一七七七）王爾烈遊時謂無梁觀在蓮花峰上。時人莫知。蓋觀非無人居或亦頹廢。咸豐中。慈祥道人謂千山道院開先於康熙四十一年壬午。當爲泊溯之詞。前年羽化之瀋陽太淸宮方丈葛月潭曾謂縣傳無量觀創於乾隆中葉。祖師劉太琳與宏將友善。藉其贊助。以良田數百畝。易得祖越東北山。興立道院。是爲無量觀。原道教龍門派第八代祖郭（上）守

·無量觀山門前的石造葛公塔·

（下）眞初於本溪九頂鐵刹山。八寶雲光洞焚修有道。乾隆二年癸卯。關東旱。盛京將軍達禮延郭祖立壇祈雨。甘霖立沛。將軍感之。與以城外西北隅。建道院曰三教堂（今太淸宮）時。郭祖弟子劉太琳隨侍盛京。嗣劉公雲遊至千山。轉搭祖越棲遲。日久得爲無梁觀殿主。從者日衆。或奉爲首。兼得盛京將軍宏晌助。漸自立無量觀。繆東麟謂。無量之中來亦如此。以其時考之。乾隆三十八年癸巳五月辛亥宏晌爲奉天將軍（淸史稿）。至四十三年戊戌十一月已酉免職。無量觀當成立於宏將軍任期內。但王爾烈乾隆丁酉（四十二年）之遊。猶爲無梁。據縣志傳觀由宏將軍贊助而興。若此則無梁易稱無量。其在王公之遊翌年（四十三年）宏將軍去任之秋乎。至觀中有丁酉以前之碑刻。或係補立追溯時日。或當時雖改稱無量。而名未著顯。

◇祖師＝開山祖師劉太琳。遼陽縣志謂。無量觀。稱無梁觀。距萬山東北部。創始於淸康熙年劉道人太琳開山於此。其所葬石塔。尚巍然於觀外。集仙台旁其先僅有羅漢洞玉皇閣。相傳建於唐代至今。獨存。考之閣外石刻。其形六面。似元金時代物。惜字迹模糊。不能辨認。據道士云亦係唐之遺石。觀內除玉皇閣羅漢洞外有翻音殿。老君殿。三官廟大仙堂。殿下院有玄貞觀。劉家菴。白雲觀。五聖觀四處。玄劉二觀菴在山內。餘在山外。本觀內有道士一千餘人云云。

又康德三年夏。太淸宮方丈葛月潭羽化。瘞其於無量觀門前。是爲葛公塔。圖即該塔之偉容。（偉華）

世界珍聞

電眼

在一年以前。在新大陸還不能享用一種裝在盒子裏新發明的神秘東西—電眼。它能把門自動打開。在門的旁邊。裝兩只相距五尺的金屬盒子。每只盒子上有一個小圓窗。使水平光綫能直接射進去。當你的身體遮住光線。使其不能射進小圓窗時。門就自動地輕輕地打開了。待你走進之後。又慢慢地關上。

這是電眼所能做的最簡單工作之一。普通燈光所發出的光射進小圓窗之後。盒子裏像小燈泡一樣的光電池就發生作用。把一層層的光波變爲電波於是旁邊的一隻小電動機開始動作着。把門慢慢地打開了。

△捕捉盜賊

電眼有莫大的用處。可說是近代最重要的技術成就之一。普通所謂的光管能使活動電影發音。電視的進步就是光管的功績。近來有人研究。光管能引起人的視覺聽覺。說話。感覺。嗅覺它又能應用極大迅速與準確的能力鑑別船隻。捉捕夜間的竊賊。檢驗水果。檢驗燃煤捉捕逃犯。計算小彈丸。配色。在工廠裡。它檢查製成的出產品。把不良的出產品除去。量度的準確。可到一英寸的百萬分之一。

△開電梯

電眼裝置在電梯上。是最爲便利的。當電梯到達某一層時。裝在該層地面上的小燈泡上的光線。射到光管上一種電流產生了。把門打開待人都進了電梯。另外一個電眼又把門關上了。如果我們把電眼裝在汽車間。門就自動開閉。可以少用一個傭人了。

美國公路當局。現在可以不必花費大量金錢。祇要應用這種新發明。就可準確地明白公路上的交通情形。電眼裝在公路旁邊。能夠把經過該路汽車的數量與速度紀錄下來。第一次光綫被遮蔽到第二次再消滅時所需要的時間。可由電眼記錄下來。就可得把這時間去除距離。就可得到汽車的速度了。

△調節日光

電眼在交通方面的用途。是減少意外事件發生。近來發明一種設備。利用電眼可以自動地將夜間迎面而來的汽車強光減弱。自己汽車的燈光射在對面汽車的電眼上。由一種機械裝置。把對方汽車上的燈光減弱了。同樣地。對方汽車上的燈光。也能使自己汽車上的燈光變弱。如果你的汽車也裝有電眼。

現在許多工廠。學校。甚至於教堂。都利用電眼來調節日光。一個忙碌的教師。不會注意天上有無黑雲或是學生的鼻子有無漸漸接近書本。（未完）

（悲哀）

＝吉田弦二郎＝

往訪愛人而不遇。從中途回來的青年的煩惱。是含着淚的悲哀。

想去會見友人。可是從中途。敗興回來的男子的寂寞是無淚的。可是。它有超過有淚的以上的悲哀。是人類自身宿命的悲哀與絕望的影子的蠕動。能這麼想不流淚的悲哀的輕重。到近來。好像是漸漸的能了解了。需要品嚐。那樣悲哀的事情。又漸漸的多起來了。（劉偉譯）

秋日抄

（禾季）

天到下午忽然冷了起來。暗雲漫散着。陰沉沉地。人也靜了。

風峭峭地吹。要降雪的樣子。意識到秋漸深了。心裡泛起無限的寂寞。

×

落葉隨着黃風。吻遍了大地。

在衖巷見一個年青的男子。打一個年青的女人。

那女人嚶嚶地哭泣。男子無情地手擊着她凌亂的髮髻。這異地的情調啊！

×

圓圓的月亮。在黑雲裡跑。

沙沙的枯葉。我感到風涼漸涼了。

記不起多少日子了。永沒有聽秋虫的鳴叫。

×

呀！呀！呀！的鴉鳴。在夕暮裡叫喊。它又帶來了黑夜。

孔釋異同說

孔子與釋迦。其範圍極廣。今但就二聖異同之點。略爲說明。

一、降生年代相同。通常稱釋迦降生至今。爲二千九百七十一年。然實相沿之傳說。多不足依據。今經學者詳徵東西史乘考釋迦降生今爲二千五百六年。而孔子降生至今爲二千四百九十三年。東西兩聖。實爲並世是孔子在杏壇設敎之日。正釋迦在鹿苑舍衛。大轉法輪之時也。

二、同爲貴族。孔子魯人。宋微子之後釋迦中印度迦毘羅衛國。淨飯王之太子。雖同出於貴族。而其境遇則異。孔子少孤其處境逆學成而爲偉人也易。釋迦則生長王宮。享盡人間幸福。其處境順。學成而爲偉人也難

三、同爲博學多才。孔子稱爲生知之聖。體格奇偉身長九尺六寸。其敎以禮。樂。射。御書。數六藝爲主。禮樂書數屬文射御屬武。實爲文武兼才。釋迦則七八歲時。一切學問皆不習而知。深通五明之學。五明者。醫方明。工巧明。聲明。因明（倫理也）。內明（哲學也）。且有膂力。爲太子時。曾與諸王子比武。將出城有大象立阻門。太子手執象擲於城外。疾前還以手接之。故其有文武才。與孔子同。

四、學說之異同論其學說。孔子生長中國北方崇實際。主力行。貴人事。喜保守其學說之立腳點在正心誠意。而推及於修身。齊家。治國。平天下。完全爲人事派。其言道德最重仁義。惟由親及疎頗有等差。所謂親親而仁民。仁民而愛物也。其施敎。則造爲五倫。以規範君臣。父子。夫婦。兄弟。朋友之義務。孔子因人施敎。立說無方也。其一身立已達人。俱重實際凡事涉幽玄非所樂道。故子路問死。孔子應之曰未知生。焉知死。子貢亦曰夫子之文章可得而聞也。夫子之言性與天道。不可得而聞也惟重實際。故喜保守自云（述而不作。信而好古）晚年道仍不行。退而刪詩書。定禮樂。贊周易。作春秋。所謂刪。定。贊皆述而不作之德。即春秋亦係魯史。不過孔子加以筆削示褒貶耳。釋迦生於中印度。印度自來有婆羅門教。偏重出世。故其思想亦受其影響。完全爲出世派。然其講入世間之倫理。大部分同於孔子。而其出世間之思想則孔子所不道也。其教義最重慈悲二字。慈以予樂。悲以拔苦。考釋迦思想之淵源。可以其少年之故事爲證。彼於十二歲時。當春耕節會。父王攜之出宮遊行。見農夫耕田耕土。有受傷之蟲暴露地面。飛鳥羣集啄食之心中十分悲憫。因生厭離之心。於是獨坐樹下結跌坐。深入禪定。父王尋覓得之。問何故坐於此。答云。見諸衆生互相吞食。心生哀憫。故坐於此。不願歸國。父王慰之。恐其出家。與百官商議加增宮中娛樂之具。復爲納二妃。極人間一切樂事。以娛太子太子毫不染着心。後父王復令出遊。使增意見聞之樂太子見民家喪葬。因念人間生老。病死。之苦。思解脫之。年十九。中夜踰城出家。入雪山。修苦行六年。遂於十二月初八日子時。在菩提樹下。豁然大悟。成無上正等正覺。更以其所悟者。出而普度衆生。說法四十九年。而自云未嘗說一字。蓋釋迦之意。重重證悟。不重言說文字。譬猶以船引度衆生達於彼岸。既至彼岸。則船亦應捨。若執言說文字。以爲道之所在。是猶既至彼岸。仍負船而行。是愚之甚者。又如一輪明月。高懸天際。或不見月先覺者用手指點之。其目的在使見月。不在見指。倘或人祇凝視此手指。而以爲月之所在。不亦謬耶。經典猶船與手指耳。若重文字而輕證悟。是負船而行。執指爲月之類也。今所傳佛藏經典全爲浩繁。皆佛滅度後。其弟子恐日久遺忘。互相結集而成。並非佛在世時。有所著述。此又與孔子之親自述作不同也。

總孔佛二家之學說。一重在入世。一重在出世淵源迥然不同。而吾人自來習慣。開口則云三教同源。是可見吾人思想之籠統。因此治學之方法。亦最忌附會。不知分析。學者不可不力除此病也。（拱垣）

瘍科秘錄

本間和卿先生原著　136　客亭譯

治法。初起惡寒發熱者。可先與小青龍湯以發表。即先表之法也。膿已成時。可與肺癰湯。此方係先師南陽翁所撰。有百發百中之神效。選用葦莖湯。桔梗湯。玄參淸肺飲之類。雖亦能奏效。然不能出肺癰湯之右。此病之主藥。爲甘草桔梗。金匱專用桔梗湯。其意可知。至後世治肺癰之方極多。但皆本於桔梗湯。故無論何方。皆參用桔梗甘草。胸痛甚者。已與以桔梗白散。湧泄而後。可用大小柴胡湯。或柴胡去半夏加瓜蔞白芥子湯。咯血多者。宜犀角地黃湯。三黃加犀角湯。亦有與以甲字湯加薏苡仁大黃者。濁唾多腥臭者。可與用化毒丸。加雪。晃兒丸之類。此病須嚴禁戒食物。如魚鳥獸。及酒醬等辛辣甜。菓類南瓜等物。皆不可食。即病愈而後。食以上食物時必再發。

一男子胸膈疼痛。脈細數而發潮熱。盜汗如流。飲食不思。咳嗽而多吐白沫。羸瘦日加。諸治無效。因循延日而已。前醫皆以爲虛勞。予亦誤爲勞。然舌苔厚。熱甚。欬嗽誤爲骨蒸。先與以小青龍湯麻杏石甘湯合方。經二十餘日。胸痛愈甚。煩躁不得眠。乳下起微腫。始知其爲肺癰。因與以肺癰湯。經數日吐膿。乳下亦潰。出膿一合餘。諸證從而減退。飲食日加而全愈。

△肺癰主治方

葦莖湯（千金）治欬有微熱。煩滿。胸心甲錯。是爲肺癰。

葦莖二升。薏苡仁。瓜瓣各半升。桃仁五十枚。右四味煎服。

桔梗白散（外臺）治欬而胸滿。振寒脈數。咽乾不渴。時出濁唾腥臭。久久吐膿如米粥者。爲肺癰。

桔梗。貝母（各三分）。巴豆（一分去皮熬研如脂）

右三味爲散。強人飲服半錢匕。羸者減之。病在膈上者吐膿血。膈下者瀉出。若下多不止。飲冷水一盃則定。

東洋畫及其變遷

（七）　（高濱群）

▲牧溪

牧溪乃南宋畫聖。中國後世皆宗師之。傳入日本頗承足利時畫家之崇拜。用筆超然不群。雖任意揮灑。或山水。或人物。無不神似。簡勁之筆稱東洋畫命脈。千古不泯。日本京都大德寺所藏『白衣大士』『猿』『鶴』三幅。係其佳作。此外『叭叭鳥圖』雖不精限。但無世可尋。聊聊數筆。妙趣天成。非得不出入畫頤增也。

▲元時代

元朝起於蒙古之一部。滅宋金獨其版圖。民族悍鮮善戰。長於戰爭。雖對美術非其所重。無宋時畫院之設。觀畫士。歷八十年而亡。畫風頗類宋。故又稱元宋時代。

元初畫家有趙子昂。出鋪書畫。謂書之筆法。與畫之筆法不可稍異。東洋毛筆。乃繪畫取勢最要關鍵。故繪畫須以同心運用之。不可輕忽。此東洋藝術之特色也。若詳變古畫。則所論立刻。花鳥畫家有錢舜舉。王若水等。末葉有黃子久。王叔明。倪雲林。吳仲圭。稱元末四大家。人物畫家。有顏輝。因陀羅等。亦有名。

美麗的玄武湖

玄武湖是南京的消遣場所。水裏遍生蘆荷。水的三面環繞蒼山。另一面緊接蒼石城。湖中有幾塊陸地。即是現在所謂的五洲。並且也因了這幾塊陸地。遂使整個的湖水曲折成很多不同的景色。而這些景色。不僅是各個不同。並且隨時變異。春天來時。是春花紅遍了湖岸。岸上花香。吹到湖裡。蕩舟湖中。看湖岸花如織錦。到了夏天是荷花紅遍了湖中。湖裡荷香。風送上岸。站在岸旁。看湖裡碧波紅荷。使人欲醉。秋天來時。湖中荷錢。岸上花謝泛一隻小艇。蕩漾湖中。看枯乾的荷梗。在風中搖曳。岸上各種樹木。青的。紅的黃的。雜夾一片。別有一種趣味。到了冬天。湖裡荷葉枯乾盡了。湖岸的花木。也整個的露了出來。又是一種景象。這就是玄武湖四季的景色。其實仔細分析起來。玄武湖的湖景。不但四季不同。即一日之間。也各有不同。清晨的朝陽。傍晚的落日。黃昏的雲霞。月夜的月。雨天的雨。寒冬的雪。都能把整個的湖景幻成各種美麗的畫面。而這些畫面。都很清楚的擺在遊客眼前。只須及時來遊。都可看到（宜）

我們鄉里耕作的素描

（三）　（何井星）

農村的禮讚

二　食物

農人們的飯食最苦的時候是在荒春頭上。這時糧穀的種籽既未入土。而郊野還被冰雪封鎖着。野菜還未到發芽的時候。每天三餐的佐食品除豆醬與鹹菜外實在沒有別的可吃的了。農家羆來的習慣是四更造飯。五更即已吃食完畢。早晨最高粱米乾飯。下飯的食物大豆作的黃紅色鹹醬糊。和頭年秋末用粒鹽淹的小白菜或蘿菲菜的葉葉。這些是農家唯一的佐食品。

到穀雨以後。在佈穀聲中與農人田野相呼應。這時因爲是在耕種的期間。午間吃飯還有鹹菜炒豆芽。但不過有十分之一二豆芽罷了。晚餐或者有吃小米乾飯的。其佐食品也是離不了鹹菜和大醬。

無線電

十一月十四日（星期五）

七、〇〇（新京）國歌。建國體操
七、三〇（大連）初等日本語講座
八、〇〇（奉天）天氣預報
八、〇一（新京）淸晨音樂　國樂和廣東音樂
一一、五九（新京）報時
一二、〇〇（新奉）新聞
一二、三〇（奉天）西河調大鼓嚮馬傳

午後

四、〇〇（新、奉）新聞
五、三〇（新京）唱片擬劇
六、二五（新京）中等日本語講座
六、五九（新京）報時
七、〇〇（新奉）新聞
七、三〇（新京）國民時間　開拓農產法開拓總局理事官趙恒貞

◇警察官慰問之夕◇

八、〇〇（新京）感謝之詞　新京特別市長春區平治街町會第三班第五組組長王家棟
八、一〇（新京）警察美談　田似踪
八、三〇（新京）評戲　李雙全劇中人扮演者桑氏筱桂花趙運芳小荷花張氏花秦樓
九、三〇（新京）警民座談會　司會滿洲電信電話株式會社放送部放送課姚新吾　與會大同報社部長龔步蟾　新京商工公會商工科長劉永田　首都警察廳股長潘路　警察署長胡毓璠

好四蘇三五賣相思六口唱的安慰七夢入懷春　唱者劉驊李驥慶兩外伴奏

一〇、三〇　絕口　鄉曲　一金絲鳥　二鏡花之戀　三人譜花

奉天市象棋比賽大會

※※※主報※※※

（藍）任文選（紅）劉向忱　對局（紅）

（着法披露）

相七進五、炮二進五、炮五退一、車六進五、炮五退一、炮二平五、車八進九、炮五退二、兵五進一、車六平五、炮六平五、馬一退二、馬六進七、馬二退三、兵一進一、馬八進七、

內科　小兒科　專門　長生醫院　病室完備　入院隨意　院長　女醫學士　德玉芝　院址　大連市長生街六ノ二　電話三·四九八二番

眼科專門　啓明醫院　院長　郭振中　院址　奉天市北興街二段四七號（五區三馬路北三街）

（各科診療）　天興福醫院　院址　大連市西崗街一八〇　電話（三）五二二五番　院長　邵先煒　（病室完備入院隨意）

桃夢　木村商行　奉天加茂町十六番地　一圓二角　三圓

性美膏

大連競馬　臨時　十一月十五日（土）　十六日（日）　十七日（月）　十八日（火）　二十日（木）　二十一日（金）　二十二日（土）　二十三日（日）　雨天順延　關東州競馬會　電話三三八八四番

淋濁淨　主治男女各種淋病　清毒鎮痛　止淋救菌　能將內件排淨　淋毒如洗　病根　每袋壹圓　每打拾圓

育坤寗　主治經血不調　經多經少　血色不正　崩漏　寒冷帶下　腹痛　不孕　每打廿元

育肺寗　主治各種咳嗽　每袋壹圓　每打拾圓

奉天北市場天慶堂發行

歡迎主顧　優待團体　大連　裕和旅館　東鄉町十五番地·電二三八一九一

本社廣告事務　請通電話　二一一八九七

羅患年久的淋病與婦女病（冷症赤白帶）　男女患者諸位請速購服以早登彼岸

在世界的特獨的神效秘藥　京城都藥房淋藥　嘖嘖好許　本藥爲予防花柳病絕妙之聖藥　藥價　試藥貳圓　半劑四圓　一劑八圓　合資會社　都藥房　まむし蝮藥房

火傷　凍傷　皮膚病　惡瘡　神經痛　外傷　筋肉疲痛　毒虫螫傷　塗於患部立收功效！

本劑係用古代著名之妙藥朝鮮產最高貴之藥根純精分加以多種新發明之優良藥物所配合効果卓絕之塗布藥液對治療上記各症將本劑以毛筆塗於患部能滲透深處由根本治療奏効特別迅速實驗者無不感激本劑之聖效顯現在罕有之聖藥頗博好評時下於各處販賣成績最佳以有用之金錢購無用藥物之人務請速購買此種靈藥剷除難解之病根解消病苦與痛痒完成健康之幸福每戶如備本藥一瓶永不求醫、絕對保持全家族之健康

苦於前計病者速請用本品治療解除病根定獲喜悅　難疾必癒　衆人感激　本藥各地著名藥店均售　謹防假冒

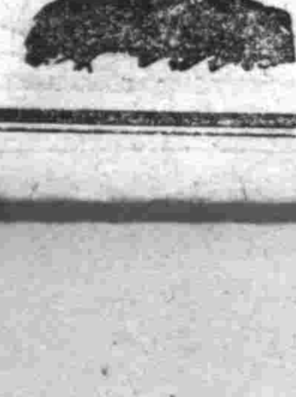

日本東京　本舖金冠堂　定價　七角五分　一圓五角　參圓

靈效如神　各戶必備之家庭良藥　キンカン　金冠藥水

治淋得意丹（武田牌）　滅淋·去濁·止痛　總發行　日本大阪市東區道修町　武田長兵衞商店　滿洲總發行　奉天大和區春日町　滿洲武田藥品株式會社

劇唱

協和劇團公演之「慾魔」畧評

（奉天國民演劇週間）

程柴

在天光看了協和劇團公演其文藝部改編的慾魔。劇情和原作品托爾斯泰之黑暗的勢力。倘沒甚麼大的差出。不過總覺得這描寫在前世紀俄羅斯農村事情。和揭露其人間罪惡的劇本。固然人類性的本能犯罪。機能和格態大致是相同的。可是以時間空間和國度風情來說。劇中人物個性和其內心的衝激！多少總像有些過偏和不甚恰合的地方原作品當然是有相當的價值。我們也不能說改編的沒有藝術的功能或失去戲劇的理性。不過因爲知過和解悟的制限。縱使改編時求其劇情如何合理化。人物個性如何貼切深入。可是因爲民族性的根本不同關係。在心靈的感受界限上。就難免情緒不爲之動了。

何況協劇此次演出的意義明明告訴我們是在喚起國民的人間性自覺。刷新國家的要請。期待觀衆對當前世界的現實。走向精神自覺之途然而劇本追隨不上時代。激動不起人心。情緒又不甚緊張。觀衆看完平淡的哭着走去。誰都想不到甚麼是迷信內體的本能罪惡。和其他附隨於此核心的罪惡。欲求其自覺的醒悟。眞可惜那是太難了。

雖然我們對於協劇的藝術苦心。是有良心存在的。這外國的改編作品。總不能盡全的吻合我們的需求。世界的名劇未必准剛於這塊土地大衆的視察所以我們無時不在期待着協劇能有一部時代劇本出現。因爲我們都現實。不庸俗情緒緊張的國是貧弱的可憐。我們需要充實的食糧。協劇眼光要透視到觀衆層求協劇將來能給我們些喚起精神自覺的作品。對這慾魔。雖然較比以前略爲滿意。但是總談不到是滿足的。

演員方面的演技。幾個不重要的脚色較比主脚還很能稱職。

王潔夷先生飾男主角李奇動作好像沒有自我本能的天才發展。面部表情也太作做向過激了。情緒不像眞由於內心的發作表裡總生硬顯澀的不能融洽爲一。也許自己的修養不及。而強被導演所支束了。後兩幕演技尚很動人。合詞聲音很够用。可惜太缺乏味調。不能使人深刻的記印在心田。各方面使人很難稱意。也許這個李奇脚色的作戲太難了。

沙汀小姐飾女主人公桂香。看來個性不甚適合。女人的嫉妒有而性格的狂激不足。第四幕強過李奇時的急烈表情。尙爲可取。台詞愔嫌失慄。表情似傷於動作。

化名姚。明的協劇老手白瑛。飾貪慾險惡的李洪氏。身段動作太過於雜亂。兩隻手端的難看不自然。這許是由於導演先生的指令。倒不能責難演員。可是演技很不合於用口舌的好。殺老太婆那喚？不過唯看出是有些小型。喫驚地的表情也不過機警的鄉村婦人而已。和原作品裡的人物個性蛮得太遠。

黃玲小姐的小金子很好。活潑伶俐。動作敏捷。幾個哭泣的表情最佳。

李奇之父李大順。爲楊菲光先生扮演。鄉村純樸老年人的忠實態度。刻畫盡致。雖屈居身位。然演出成績。底確較比主角還爲稱職。

白水先生飾長工胡大忠。演技老練穩健。道白清純。不過總未見白水先生演劇充分發展過。

宇幻君飾張裕順。僅第一二幕露場。演劇雖少。可是面部內心表情。都能出乎意外的成功。垂死病態和齒容的色容。也都刻劃深入。確爲後進有用之材。尙希努力爲之。

克羊小姐飾王秀姑。新人初試。成績到爲不惡。台詞也很清白。夢茗小姐飾小銀露。案的太可氣可笑。其他各演員配搭的太糟。一個個死板疑呆。導演先生是應該使每個人都能穿插入幾句台詞和作戲的機會。如不然。可眞太像活動佈景和傀儡了。

佈景底確很可佩服。相當成功。給人快感不少。外面帶進來的雪花。和門外的落雪。都配得很像。照明光度也不惡。色線却甚欠佳。

綜觀。成績尙頗可取。較以前演出顯見是很進步。雖然不會貫穿苦惱。淨化我們的精神。總算得着些協劇的藝術的安慰。不過要說這劇本對呼應國家要請的積極任命上。富有純正的眞理的意義。可未見必。因爲我們是被拘於民族性了。這些話雖然不配稱是一個公正的批評和督勵。但總算是接受完協劇藝術後的一點呼聲。

十一、三、燈下

安東的劇團

冬人

過去如春似的已消失去了不過在東邊道的荒蕪中。也算出了一朶無影無味的花兒。雖然沒有令人可留戀的體態。但在一般知識階層中。也有了一段深刻的印象了。

客秋的演出。不過是一般愛好者的熱血就莫完了。並沒有好的技巧。供給大衆過眼福。實在是遺憾。瓦結的原因如下。

經濟是任何一件事物必須的東西。也就是事物的主體。若沒有錢什麼大的計劃安偉的能力。終歸于夢想。排劇團是更須要的了。如佈景。大小道具。服裝。化粧品。人事（安協劇義務）等等。是非須要它不能成的。（因一）

人（演員）。有了經費還得有人。人也是事務的主要物。有多少經費。多大計劃若沒有人。也是不可能的。與本是須要演員出演的。演員是先生。也是觀衆的指導者。由于指導者方能把劇情傳達與觀衆。他（她）們的使命責任是重大的。即有了人。不認識話劇的亦甚夥出風頭。爭脚色者亦常在。（任何劇團內）是劇團最忌諱的。這種人是搗亂破壞。使劇團倒閉的不良份子。（因二）

觀衆也不同的。如上級與下級。

上級者受過教育的人。有新的思想。他（她）們了解話劇的一切。能安慰着演員的操勞辛苦的更能鼓勵着演員們努力。打破一切艱難。祝他（她）們前進着。

下級者用一個代名詞。可以說『古板先生』。也很努力的在詛咒着。高興的在怨恨着。常在劇散的途上聽着『我當什麼好玩意。什麼不三不四的男女在台上。又說又笑。又拉。又跳的。連個唱都沒有。可惜了錢了。白費了兩三個鐘頭……再可不看了』。古板先生意不在劇底確是他的目的『閒暇』。吃瓜子。坐椅子』而來的。沒受過教育的盲者。『裝食吐蕊』的沒用廢物。白活了一世。將來只有墓集在期待着他。死後更沒有一點可憐憫的。（因三）

受環境種種不景氣的影響。客秋是失敗了。死去了沉沒了數月沒有星點聲息。湖上的浮萍似的隨動着沒有半點效果。

初旬的風潮中。由門君傳來的好消息。我眞高興極了。憧憬着他（她）們前途是偉大的。喜神助我。狂似的跳躍起來。原來是由洪牟丁先生克苦的。聯絡。指揮之下。安東協和劇團又復活了。荒蕪中出了一枝鮮花當芽。人（演員）是一般知識階的新青年。智才高尙者。

經費更不成問題。全由協和會相負。一切的準備。稀有萬象更新之景。沉寂的消停的已拋突了九宵。緊張的勇氣。充佈了每個人的面龐上。劇斷了途上的荊棘。逐於九月末。有了『沉淵』的演出。絕佳的技巧。頗得各界好評。底確是空前未有的新結晶。興奮。愉快。雖是他（她）們精神上得來的安慰。但他（她）們仍不自誇自豪。不死心的。抱着他（她）們的目標。邁向着未來的成功途上。它（安協劇）的宣誓『不談高調』。『不唱藝術而藝術。乃爲大衆而藝術』。堅決的意志。奮勇的精神。我們不能不贊同不欽佩。更應該鼓勵祈禱着他（她）們……

東邊道的荒野無際中。有了一夥新的青年鵞人。在開拓着。雖然得到一朶鮮花。他（她）們仍不息的。研究和尋找着其次…

協劇（安東）能否將鮮花拿到異鄉。和它們比賽比賽。給它們賞賞眼福！

安東的現在。如亞細亞號列車似的速度。不疲不息的。行進着。●異鄉的同胞們。當如何雀躍的期待着！

「沉淵」（續）

杜宇

我們恍惚見着一位挺胸而立。意氣凌雲的少女姿態在吐着生命的吶喊。不幸的是。孫女士的京語說得不脆。有的地方簡直像在背書一般。但是。我們不能因爲一種缺陷而忽略了她的天才。最後一幕。與蕾靈過夜的一個悲慘的場面。第一幕。和趙燕對話的地方。都是相當值得我們留戀。寶貴的。導演者在演員介紹中曾謂孫女士還是處女的演出。於此。對她的將來的成就頗值得我們期待。

木曰君的趙燕平談無奇。但在第一幕。與趙之對話中。蔑視倪硯壽一節。却頗能把一個病態而有些頑皮的孩子氣表現入微。

一帆君的買大和荒砂君的方院長。因爲出場較少的關係。不容易見到好處。也不容易見到缺處。方除舊惟響調過精。買大有的場合搖頭擺腦。期待着劇三花臉味。這一點應加糾正。

一切似乎在冥默中有着預定的安排。自然的旋轉律播弄着『沉淵』裏這幾個可憐的人物。他們也詛咒着命運。但是。欺騙的日子到了應該終結的時候。絢爛而光明的未來已經開始散耀他的光輝了。

此外。我們更該感謝着導演者洪牟丁先生。他不但指導演員。而又得着演技上的好評。擧凡照明。化粧。效果等等舞台技術方面也在使我們滿意。

我們（安東）的劇運。荒荒涼涼地。一直落寞了許多歲月。從過去的『××淚』或『××鎖』的文明戲式的劇子而進化到公演『沉淵』這樣緊嚴的脚本。其間經過的熱情和努力不得不使我們長久在欽佩着。

滿洲的劇運已經走向普遍的程路了。光明的火把開始照遍了每個狹隘的角落

過去使我們悲哀。未來使我們雀躍。正如『沉淵』的使概裏指示給我們的兩句意義深重的話—舊的死去了。新的在生長着。

九、廿九、於沙河

◇◇◇◇◇◇◇◇

演劇三題

金山龍

一、舞臺監督

二十世紀以來。舞台美術工作者在演劇界裡一躍而起。它衝破了十九世紀末二十年間底劇本中心時代。而來共同完成這近代舞台藝術。爲了劇場革新運動口號。普遍了演劇界的每一個角落。還更造成了舞台美術工作麼勢底浩大。此外它又抓住了電氣技術（舞台照明）來監督起它的陣容。於是這擔子就很不輕地加到舞台監督的身上——。他要照顧着台上的演員。他要和每一個舞台技術人員取得緊密的聯絡。演出的責任導演也都推給他了。導演却可安然地坐在觀客席裡看戲。這時該是舞台監督洗汗的時候了。

劇本發下來 他—舞台監督也就開始動起腦筋來。要和舞台美術工作人員去協商舞台設計。也要爲照明。還演又不斷地去拜託他如此這般。或如彼那般。他得消化了劇演的拜託如此或如彼。又得緊緊抓住了劇作者中心意識的所在。直等到演出時的幕拉起來。那無異是他和觀衆的眞實意識又開始了宣戰！幕落下。觀衆的嗓角露出滿意的微笑。這微笑是告訴舞台監督並沒有白熬費心血。

舞台上是隱約地有着一顆舞台監督的靈魂。

二、司幕人

『用兩隻手把幕拉起或落下。那不是很容易嗎？』

幕落下後。演員們去找舞台監督提出了嚴重的質問。這時舞台監督怒不可遏下。又找到了司幕人——。

『爲甚麼A演員剛說完話。你就把幕放下來了？』舞台監督惱怒下質問着。

『A演員說完話。不是已經演完了嗎？那能不落幕呢？』司幕人不自然地回答。

『胡說！A演員說完話。A演員還有一段很重要的表情呢！你把劇底結束力完全給破壞了！』

『嗯……是啊……這……這……』。

在台下——

某位觀衆批評起A演員沒有表情…太糟糕了！另一位觀衆却說。『還不能怪A演員。還是編劇者不好。那能隨便草草結束呢？』原來地觀衆們都對這結束不滿意起來！

司幕是容易嗎？

一幕悲劇—幕徐徐地往下落着。觀衆是隨着還餘落着底幕。而加重了反應的情緒。在觀衆的大笑聲裏。幕是很快地放下來了。那豈不是比平平淡淡地結束來得強而有力嗎？（大部劇作者都很留心這幕的起落的。）

司幕人的職責就在這重要底一剎那間。

三、演員的眼和手

一位良好的演員。他是絕不肯把他的視線放在觀衆席裡的。這眼睛是要依着劇情而決定他的所在。或注視對話者或平視舞台前方……如果總是翻着白眼向上看。或者是俯視台下找朋友……這在演員是毛病。是不懂運用眼的表情。在觀衆則一定會覺到這演員的眼太討厭了。由此更聯及到這演員也是討厭的演員。

演員的手能告訴我們這演員的舞台素養和經驗如何。一個新演員最覺得沒有法安置地就是他的兩隻手。其實手是幫助表情最重要的部分。一種乞求的表情。頭向上兩雙手若不隨着伸出微向上舉。這會幫助觀衆瞭解這劇意的。不然的話頭向上而手背在後面。這豈不是成了天文家觀星象的姿式了嗎？

演員第一課是訓練眼和手。

（完）—九月在山城—

半月劇聞

（比）

奉天協和劇團豫定月末於天光公演慾魔。原作爲托爾斯泰之黑暗的勢力。宣傳廣告已招搖滿市。其主持人。曾大發豪語。言協劇文藝部改編此原作品。極盡挖心瀝血之能。演員亦皆滿蓄精力。靜候臨臺。欲遂仰天嘘氣之壯志。誓雪前次公演不振之恥。決不對觀衆再做撒尹之把戲云。好在此劇已經演過。相將已有公論。奉天人士自能言之。

× × ×

日出劇團自上次公演後。沉寂至今。消息全無。昨聞人言。現正暗中活躍。以待一試。欲作不鳴則已。一鳴驚人之擧。此心此志。實堪嘉許。新其能不負衆望。奮自努力爲之。

× × ×

據某方確消息傳來。興亞劇團亦頗不甘於寂寞。擬重整旗鼓。謀東山再起。決不順水東流。作黃葉飄零之慨。盡所有所知所能之全力。同心苦幹。拔鳴而後已。然人言總難憑。事實始可確。不知興亞諸君。能肯鼓起奮勵作復興之擧否。

× × ×

國際劇團籌畝。演技熟練。名聲頗震。月初經友商酌。邀入滿映。日前曾一度赴京。聞契約已成。來月初旬。擇吉上任。演員一流待遇。外有賺吃。藝名張望。現身銀幕之日可期。昨已歡然返奉。小夥子多衣新試。滿面春風。惟身上脂粉氣息太濃。國際同人。頗爲之憂喜不一云。

× × ×

便大哥老窩瓜雙命非撰之宗仁奉市早已絕其旗杆身材。聞現正漂吹銀笛於奉島女中。課暇則親意演技。練習表情。隱名埋姓。不求聞達。前曾來函。略謂仍不抛却此行。決心始終從事。君等可待諸來日。尙祈老鄉幸勿見忘。嗚呼。如宗仁君者。可稱爲劇人中開地苦心潛修之第一名。

有湯豹其人者唱小丑扮跳加官之流也。客歲脫出協劇奉市曾一度赫其蹤迹。俱彼自云斯時還走上海高任新華。八月初返奉後。大談影片藝術。信口開河。趾高氣揚。頗有奉天不靜之慨。現與正與數個劇團。排演名劇。京腔滑調。出入頗不乏路。更聞其自言。曾親賞卜大導演萬倉兩雙耳光云。

劇團小史

劇團協會加盟者

牡丹江劇團（日）

（康德八年八月結成）事務所 牡丹江遠山大路幹山莊

牡丹江會有『GY（サークル）』（即GY兒童共進會）（GY CHILD CIRCLE）。『GY文藝研究會』東滿新劇研究會等三團体。然藉加盟協會之際。三者大同加盟結。而結成爲『劇團牡丹江』。協力的團体。有高田舞踊支部。音樂同會。三團体之活動。已達放送二十五回。公演三次之數。本年度計畫。尙未有具体的報告。然亦於近日。即可見諸明確。

綱領『我等牡丹江劇團。躬行實踐。眞摯的演劇活動。協和翼讚。顯現滿洲建國理念之樂土的建設。譽期對東滿地帶。藝文之興隆。滲透有所寄與。』

滿洲舞踊學院（日）

（康德 年 月 日結成）事務所新京興安大路長春ビル

雖對舞蹈團体加劇團協會。雖免持有疑義。然此決非不自然之事實。雖亦可目爲於舞蹈協會結成以前的暫時的情形。然舞蹈爲新舞台藝術。亦可謂爲當然之事實。以中山義夫氏爲院長之此學院。尙屬幼稚。雖然其活動亦感學院自体之活動。較院長之全滿的活動之斷。稍爲不滿。以其致力於組織強化。其活動可期待諸今後。

編後

在近幾期的本刊。値得提到的。便是遠地的讀者。漸來參加。這是本刊的宗旨。使戲劇普及到各地。养成全國民的欣賞。所以我們重視僻地的消息。輔助薄弱的組織。這裏勿寧以大都市的官辦團体。先放在後面。遠地的讀者。能注意到這一點。是可欣喜的。

一概便有人對本刊誤解。爲專捧某劇團。與專攻擊某劇團的。實爲有意淺謔。本刊是爲指導全國民對戲劇有正確的認識。所以決無偏袒。也希望讀者地公正的稿件寄給我們。（謙）

羊癇瘋

治一個好一個

育赤散△羊癇瘋雖多年爲患他藥所不能治者、本藥負責治愈、本藥有立時止抽之効、一星期一次、用藥二付、管保一星期不犯、一月犯病一次、用藥三付、管保一月不犯、連續服之、量病輕重而定、管保去根終身不犯、並治小兒抽瘋、神經病及一切瘋癲、付郵一圓、歡迎代理、函購即寄、當時止抽、每袋壹圓、每次買足二十袋以上者、照定價八折

瀋陽市中和馬路三丁目四十番地 總製藥場德善堂

A-O（アーオー） 結核診驗

有馬氏・青山氏・太綱氏・三博士創製

愛活 結核治療新藥

次亞伯爾古林反應 氏反應

卌（强陽性）
卅（中等陽性）
十（弱陽性）
士（疑似陽性）
一（陰性）

可以確定認爲是結核感染

此內、結核感染、與未感染者、曾者。辨認困難。

體質素弱（尤其是對於因頸腺而波及腋窩腺腫脹者、當特別注意）面色蒼白、不思飲食、偏食成性、體重減少、夜間作嗽、憂鬱悲觀、易冒風寒、易感疲勞、神經衰弱、微熱、盜汗、肩痠等病徵、皆可認爲是結核感染的豫兆

◎在前開各種病情徵候之下、服用A・O（愛活）作爲防疫劑、以期制止發病、最爲適宜。

主治功能

虛弱體質・隱伏結核・瘰癧・肺尖加答兒・肺門濕潤・初期肺結核・疑似結核、喘息、肋膜炎、腹膜炎、結核眼、外科結核其他一切結核性疾患、及怕斐德氏病（眼球喉頭腫症）甲狀腺腫等症

◎服用A・O（愛活）期間、當以不施次伯爾古林檢查爲最宜

（奉贈說明書）（仿單函索即寄）

總販賣處 大阪市東區高麗橋二丁目二十七 須美商店

合同代理 滿洲 奉天市春日町十三 滿洲武田藥品株式會社

販賣店 關東州 大連市吉野町一〇五 合資會社 增井大正堂

減淋根

外埠著代理者來函接洽

各埠藥房均有代售

徹底除根 永不再犯

主治 急性慢性亞急性淋疾副睪丸炎丹毒耳下腺炎敗血症婦女子宮內膜炎赤白帶下

治療淋疾之法實極多種即專門家亦有迷於選擇之嘆而今最可信仰之安全可靠方法爲化學療法即應用化學藥劑之合理的療法也藉被製劑「減淋根片」有强烈之殺菌力而無毒性且大有淋菌浸潤部組織之作用是其最大之特色不論男女之新久淋疾只以本劑一日二回（一回二片）之內服立即污濁轉清迅速止痛短時日內而完全得減淋除根之目的雖長期服用亦毫無胃腸障礙頭痛等弊之虞

濟康製藥所

補腎康

健康素

育靈機

清血解毒丸

消積健脾丹

濟康治瘡灵

濟康脚氣水

清血治梅 收効完全

各大藥房均有發售

清血治梅的注射，若只單獨使用六〇六號，不但收効不能完全，且伴有副作用，尤其是因藥費昂貴以致不克徹底治療梅毒，邇來醫界正在痛切的發表着

因此而蒼鉛製劑『去毒鉍斯』遂成治梅界的寵兒，或單獨使用，或與六〇六號併用，均能奏効完全毫無遺憾，早得醫界之信仰認爲治毒神劑而正在推奬採用中。去毒鉍斯，係水溶性蒼鉛化合劑。最適宜皮下或筋肉的注射

去毒鉍斯 一號品…輕症用，或在與六〇六號併用之場合
去毒鉍斯 二號品…重症用，或在單獨療法之場合

奉天市青葉町一一 田邊藥品株式會社
北京市西單北大街一六〇號 田邊公司

去毒鉍斯

未老先衰

常見有一般年青人，臉上皺紋滿面，表現着未老先衰的狀態，這都是胃腸不良所致，因爲胃腸不良，對於飲食方面，就要發生不振，長此下去，體內得不到充分的營養，體內既然得不着相當的營養，身體就要次第衰弱，這時面上就表現出未老先衰的狀態。

「若素」是調整胃腸良劑，能強化胃腸組織，提高營養，賦活體內各部細胞，加添食慾，恢復胃腸固有機能，此外還能增加體內白血球，長久服用若素，能使我們的青春永在，面容美麗。

藥價 錠劑廿五日量・一元六角 粉末三十日量・一元六角

奉天市信濃町十七號 若素製藥株式會社

若素 去病延年

去疲勞・助消化・健胃腸

維他命B₁的含量約爲啤酒酵母製劑的十倍

【適用範圍】
一、食慾不振 消化不良
一、便秘
一、業務繁冗 身體疲勞
一、脚氣（軟脚病）
一、發熱病人
一、病中及病後衰弱
一、授乳期及妊娠中
一、夏期疲乏
一、乳幼兒發育不良
一、運動競技家
一、神經痛及糖尿病

〔包裝〕100片 300片

發行 合資會社 武田長兵衛商店 日本大阪市東區道修町

滿洲總發行 滿洲武田藥品株式會社 奉天市大和區春日町

强力米太寶靈片（ビタボリン）

法幣暴落聲中
津市物價金價均漲
中匯耗色益增投機損失重大

【天津通訊】三星期以來天津市之物價、又突現一飛躍的氣象、如麵粉由每袋十七八元漲至二十一二元、大米由每包七十餘元漲至百元以上、豬肉由每斤一元一二角漲至一元五六角、（而日來豬肉回落至一元四角）、其餘日用物品、無不暴漲、一般謂物價如斯高漲、係受金價上漲之刺激、即在本年四月間、每兩曾落至三百元之足金、後來雖漸回漲、然迄九日間爲止、至多不過三百八十元、而至最近、則於突破四百元之後、暴漲至五百零五六元、造成客多以來之最高紀錄、而其變動之激烈、又爲最近二年所僅見、金價物價之如斯暴漲、則又以法幣行市之節節下跌、爲之主因、法幣在天津市上之流通、早經絕跡、法幣對聯銀票（中國聯合準備銀行票）市行之下落、反映於天津人之眼簾者、厥爲申滙耗色之增大、蓋在去年九月間、聯銀票對法幣、經過一年有半之通貨戰而後、漸在申滙行市上、取得優勝的地位本年一月至九月間、申滙行市盤旋於四十元至七十元之間、申滙行市四十元者、即在津以聯銀票滙滬、可得彼地法幣百元、其差額六十元、即申滙耗色額也、當本年春間、申滙耗色二三十元（每百元）時、津市游資因投機者貪圖滙水之利益、大量的源源滙往上海、致上海游資過剩、而天津銀根吃緊之現象、屢次現元、其間因申滙耗色回縮而由滬向津還流者、自不在少數、但至最近、申滙耗色、竟突破七十元之關門、即八日之申滙行市、已落至二十九元、即在津以聯銀票二十九元、即能買滬洋百元、亦即申滙耗色漲至七十一元之鉅也、天津方面之擁有游資者、若遽獲得其存儲上海、其所受損失之重大、蓋有不堪言狀者、

於茲有一問題、殊不容吾人忽視者、即聯銀票雖對法幣取得如上述之優越的地位其在聯銀票流通區域內、應隨聯銀票地位之高漲、而使物價下落、但事實上、卻恰恰與之相反、一般物價、仍日在暴長增高中、一若聯出、此次津市游資之流往上海者、最多時曾數千萬銀票價値之增高、僅限於對法幣間之行市、並未含有對一般物資購買力增大之意味者、此種現象、有人歸因於華北之物價、依然以法幣爲中樞法幣之暴落、足使表面上聯銀票本位之法幣物價趨於昂騰也、此外又有說、謂天津銀錢業公會使用銀行交易制、表面雖爲聯銀票本位、事實上則爲妨害聯銀票工作推護法幣地位之一種迷彩、該項銀碼之交易量、自前年禁止法幣流通以來、逐年增加、在禁止前、每年僅十億元內外、比及去年、則一躍而爲三十三億元、今年度蓋已昇至四十億元云云、

價、亦可高漲云、

謀鄉土建設趣旨徹底
於大會前開催放送座談會

【北安】北安省鄉土建設委員會當局、擬定由十八日起亘五日間、開催鄉土建設全省大會、因此該事務所預先實行趣旨宣傳、以期其徹底、所以十五日在北安放送局、由省長及委員實行約十分鐘之放送、繼續在十六日招集古館次長、盛開拓、大畑警務廳長及各科長、協和會石川省本部事務長、若林興農合作社省聯合會理事長等開催座談會、關于鄉土建設工作實施事項、互相懇談向全滿放送云、

期興農思想徹底
開共進展覽品評會

【又訊】第二回北安省鄉土建設全省大會、由十八日起亘五日間開催、而該大會將以第一日起亘三日間開催興農共進會、並實行農畜產同加工、工藝品、木炭等各種優賞品之展覽品評會、以期其農畜增產改良及興農思想之普及云、

木頭、木炭等、以運駛之揭、張東費、之意、不無此想欲於州廳關係側、尚無何意義明云、

市警務處人事

【營口】濱田氏轉任後空席中之市警經濟保安科長之決定、玆於十一月一日附如左記發令

錦州興城縣警正 岸憲四郎

命市警務處經濟保安科長、

再同日附以次發令

本溪湖市警佐 今吉欣市

命市警務處勤務

開佛教幹事會

【安東】臨戰體制下、依佛教官民一致施行國策計、滿洲佛教總會安東省支部、鑑對教徒多數居住之安東、結成市分會、其根本方針在協議中十日午後三時、在市內東本願寺、開幹事會審議市會之會則、分會活動預算中央派遣講師、市分會結成等問題云、

設厚生牧場

【王爺廟】蒙民厚生會對於蒙古牧畜資源、爲強化科學的利用計、故採取積極化、對該會內附設之蒙民實驗所、使其大量獲得畜產加工材料爲目的、所以五個年計畫、以六十萬圓、在興安南省東科中旗伊胡塔地方設置厚生牧場、於十日已經同會評議員會決定、預定九年度預算爲十二萬六千圓、此乃以蒙古民族之家畜自給化及期其教材入手難、以謀蒙民實驗所之教材獲得、以實驗所爲中心、使畜產物之加工利用者及以圖蒙民工業化、對蒙民產業上之貢獻莫大、殊堪注目云、

電車巴斯欲再增價
關係官廳無表示

【大連】大連都市交通會社之自動車部、隨依國策、驅代燃車、以代市民之步、月間經費、達數萬元之鉅、事變以來資材昂騰、諸般消費、急激膨脹、石炭增價電力提貴、電車、巴斯、照舊無何動靜、營業困難可知、迫不獲已、增漲車費之問題抬頭、非公式已向監督官廳之關東遞信局表示意思、求爲諒解、刻聞已有此種傳說、其內定大略情形

即都交運賃提議、依現在之巴斯車費、市內金一毛均一制、提至金一毛五分電車六分、漲一分、對於此項、遞信局之意向、尚未正式接見若斯之陳情、倘會社側有申訴意見、加慎重考慮、如電車刻下乘客之擁擠、狀態、其意可知、諸般材料昇騰、會於不日提漲車費一次、今復再度增價時、電車方面、恐不否認一方關於巴斯車、因汽油不足、刻用代燃料之調炭

十月中經濟犯
合計六十三件

【鞍山】統制經濟下之經濟事犯、當局非常重視、已取嚴格措置、以期統制之徹底、而安定民生、無奈商民不知自肅自戒、貪圖不正利益、而違反統制經濟法、以致造成經濟事犯、據鞍都十月中經濟事犯、共計六十三件、關係者七十四名、玆特分別誌之如左、

一、違反不當利益取締法十件
一、違反物價及物資統制法第三條五件
一、違反價格表示令十二件
一、違反奢侈品禁止令二件
一、違反價格臨時措置法二十二件
一、違反特產物專賣法關係二件
一、違反糧穀管理法六件
一、其他四件

道德支會舉行年末通常大會

【泡子】本縣設有道德支會、成立有年、鄉會長張建陽氏、辦理頗稱完善、於昨函知各機關及附近仁人善士、屆時蒞臨者、新京總會錦省總分會、吐左旗分會各代表、本縣各首腦、附近善男信女數百人、齊集禮堂舉行典禮（宗旨）、係檢討興應事及進行各事務、併講演（正己化人）（改惡向善）等題目、以度迷津、而醒世人、相繼三日、聽衆滿室、歡悅異常、觀此頗有啓愚醒蒙、造福地方、代表教化之功也云、

大辛寨至夏家河子
開設道路運轉巴斯
現即動工明年度完成

【大連】周水子理立地前面近旅順等內夏家河子一帶、爲夏季別莊保養地、四周風景宜人、海陸相連、又將將來、可期爲發展的大工業地帶、況最近旅順方面、感及住宅難、該方人口既增當地居民等、希望於大辛寨子及夏家河間、開設一大產業開發道路、並增設醫療及教育等機關、以資地方振興、經關係者準備資金十五萬圓、開設寬約八米之道路、年內着工、明年完成、現在細則旅順警長及保等、赴當地實地調查並測量、實現時將來大連至夏家河子間、可能開通巴斯車、同地方地

郵政事務參觀記
治外法權撤廢後（二）
郵政權才算統一
同時對機構亦大改革

接收中華郵政的當時、雖然他們曾宣言停止我們的轉口郵便（轉口郵便就是白給別國人轉遞郵件）我們卻寬宏大度的不合他們計較、更本着萬國郵便聯合的規定、讓行着他們作轉口郵便的事務、漸次的他們就被我國這樣偉大的精神所浸化、我們于日華兩國以外的各國、在我國現在雖還加入萬國郵便、沒有聯合、可是已經辦理應加入後的各種事務、那是整一個手續形式的問題而已、

三、郵政權的統一

從來在滿鐵附屬地的日本國郵便局所、以及日本國軍事郵便所的業務、全是歸日本帝國直接管轄在一個國裡有着二元的郵政行政、那一定要有很多的不方便、營康德四年十二月盟邦日本撤廢治外法權和移讓滿鐵附屬地行政權的時候、除去把一部分外國郵便業務委託給自己國裡以外、其餘全部的郵政、都移讓給我國、這就是我國郵政史上最光榮而值得紀念紀念的一頁

四、現在的郵政機構

現在的郵政機關在交通部大臣的統轄下、有郵政總局、郵政管理局、郵政局、郵政辦事所這樣連貫的系統、這是從建國後經過幾度改革才成了現在的樣子、當初統轄郵政的、是隸屬于交通部的郵務司、到康德四年七月、伴隨中央行政機構的改正、也制定公布郵政總局官制、郵政總局作爲交通部的外局、

郵政總局掌管有郵便、儲金、匯兌、轉帳、保險、日本國之委託業務、以及電氣通信的管理、和滿洲電信電話株式會社的監督的各種業務、所以郵政總局、就是對郵政事業作全般綜合的企劃和監督、所以說郵政總局就是郵政的中央機關、（本報記者實伯光記）

州廳設住宅營團
初年築六百戶
總豫算定三八五萬圓

【大連】州廳民生課爲圖綏和州民住宅難、自來年度設立住宅營團、初年度預算額以三十五萬元、對此項之實施之勅令及局令案、早有決定、近向法制局申請、查該關東州住宅營團之預算、爲三百八十五萬元、以三十五萬元爲團費、依此發行社債、初年度建築住宅六百戶、以使綏和州內勞務者及一般住民之住宅難問題云、

開拓綜合病院
舉行竣工及開院式

【北安】去年四月末以醫療費七萬四千圓之投資、爲克服資材難計、則由北安省及綏稜縣當局、滿拓等援助之下、乃建設四海店開拓綜合病院、（綏稜縣）已動工多日、迄至目下已有數月、方告竣工、於八日業已盛大舉行竣工式及開院式、可爲拓士之保健診療之福地、可以前往治療、擴聞該病院、備有病床六十、其他醫療器具無不完備、此乃爲全滿最初之開拓綜合病院云、

民間槍器繳回
發給優厚獎金

【東豐】本縣警務科長劉哲氏、自蒞任以來、半載有餘、對于警政、勵精圖治、不辭勞苦、對于一般市民、極爲關心、故于本月起始、將昔日所隱藏之武器、實施收回工作、因早日治安不確立、一般農民爲保持自宅安全、不得不購槍、有隱入他處有埋入地中現因治安鞏固、無需槍械、市民無須自警自備、農民本欲奉納當局、恐受相當處分、該科長爲愛護一般農民計、開始槍器收回工作、只求將武器奉納當局、決不追問其來源及何人使用、並發給優厚獎金、以致鼓勵、新市民注意、早日奉納當局、勿失良機云、

退役傷痍軍人福音
於五龍背暫設療養所

【安東】滿洲軍人後援會當局、鑑於從前對於退役之傷痍軍人無有醫療施設、所以設立療養所、地址尚未決定、預定與治安部國兵療養所建設預定地安東市郊外湯池子溫泉併行、茲因資材之關係、首先與安東縣下五龍背溫泉五龍閣保養館、暫行立契約、即後援會安東市支部對此即開始辦理矣、而關于右入所希望者、須添寫診斷書向支部聲請、由現住所起至五龍背止之往復車資旅費及入所中支給日系七圓滿系五圓宿費、關于右者由檢田安東支部主事談話如下、

從前滿洲國雖有現役之傷病兵療養施設則對退役之後傷病兵再發生時、並未有何等施術實爲遺憾也、故今次完全由軍人後援會担當治療退役之傷痍軍人、此乃爲滿洲國最初之施設也、希望滿洲國居住之傷痍軍人利用爲要云、

漁船漁網實態調查
業者注意萬勿遺漏
俾期物資統制配給圓滑

【營口】市公署殖產股、市興農合作社此次在營口漁船漁網調查企劃自十三日實施、對策來本市漁船漁網之正確調查、取其實數並作實體之杜選、以期漁業物資統制配給之圓滑、加之近來已改正之漁業稅、關於資料亦要正確實數並實態調查、茲擬依左記施行萬無遺漏之調查、而作今後物資配給之方針、故要望業者於期間內有關郵政總局、郵政管理局、郵政局、郵政辦事所這樣連貫的系統、

各商申報物價

【林東】興安西省當局爲統制物資并價値是正計、前曾通令各縣旗、商店、對物價及物質、逐一申報、造册送省、以便考核、而期達到統制之目的、本旗奉令后、招集各商執事者、詳加指示、於月之十五日前將應申報者須造册送繳旗署云、必須注意而受調查云

訓練滿系中堅會員

【依蘭】滿洲帝國協和會依蘭縣本部、爲期養成各分會中樞人才、以自主之精神而奮起、並促進分會運動計、特預定於本月二十二日起至卅一日止計一旬間、對中堅會員開始訓練、預定人數爲二十四名、在協和會訓練所內、實行訓練中云、

一幕慘殺案

【遼陽】縣下沙嶺警察署管內羅合村尖山屯住戶王廷化四十餘歲、妻王劉氏、亦四十餘歲、數年前與牛官（即劉弓匠）年卅餘歲私通、已熱度增高、棧道明修、已非一日、傳聞鄉里、其長子王自良、爲石橋村吏員、娶妻王石氏、廿五歲、賢德佳人素與婆母不睦、於本月九日夜間、不知因何故數人下毒手、將王石氏傷聞打死、翌日報該管警所、前往檢驗、一面緝捕兇手、其婆母王劉氏潛逃、將劉弓匠及王自良帶到警所審問下、劉弓匠承認犯兇打死王石氏、並該劉弓匠無戶口、係黑人、事關重大、該警所轉報沙嶺警察

協和會行動隊
近開始訓練中

【依蘭】滿洲帝國協和會依蘭縣本部、爲喚起鮮系人民對國家處於非常時局下、應有之覺悟、並完成國防体制之整備計、特對鮮系行動隊五〇名、開始訓練、於本月一日起至十日止計一旬間、在協和會訓練所內、實行訓練中云、

猪肉極缺乏

【海城】本縣的豬肉、以前尚可供給商民食用、獨近日以來、異常缺少、飯館待客、多以牛肉替代、推原其故、實因豬肉販賣業者、齊行不賣、挾持官家漲價、在前係每斤七角五分、近來忽漲價九角五分、一般商民、一見肉來、爭相購買、頃刻賣盡、後至者、即抱向隅之嘆、當此自肅自戒之今日、大家不吃肉、自然少殺生、牲畜、亦即節約報國之一道也、

王局長榮轉

【海城】本縣稅捐局長王貫文、自履任以迄現在、業經三載、平時辦理稅務、成績卓著、茲屆考成之期、現奉令、榮轉牡丹江省稅務監督署第二科科長之職、遺缺由奉天稅務監督署經理科長孫振英接充、該王局長、在海城任內、對於商民之納稅者、莫不詳細指導、並不時召致懇談會、俾人民知納稅報國之義務云、

韓某險遭回祿

【依蘭】本街元發當東胡同居民韓（大汽車業者）自豢有大汽車兩台、往來運送各鎭各貨、年來營業很好、不料於本月五日午後六時許、其院內小板棚、忽然起火、當經家人及鄰居相助之下、始行撲滅、迨本街消防隊聞警趕至、而其火已經撲滅、幸未延及其他房屋、亦爲不幸中之幸也、

募集旅行團
赴湯崗子沐浴

【營口】晚秋霜冰日曜之一日欲起床明之床向湯之街湯崗子曳杖不單爲享樂目的、亦勿忘槍後國民體位向上英氣涵養之一助、每回由營口驛並東亞旅行社募集團體旅行以圖市民之便宜、此次依左記各項募集湯崗子溫泉入浴團、以人員限制故希望者要早日申告、

記

一、募集人員 五十名
一、催行月日 十一月十六日（日）
一、列車時間 營口發 六時四〇分 湯崗子着 八時三六分 湯崗子發 二〇時一八分 營口着 二一時五六分
一、會費 大人四元三角 小人三元
一、截止日時 十一月十五日正午

若希望食事者可於現場注文早速申告

主催 營口驛 東亞旅行社 電話五八八〇番 六七二五番

促進警察行政邁進
實施勤務大移動

【新民】縣警務科、玆爲完成警政、人事適宜政策、縣警務科、所屬各署全體職員、勤務地大移動、於本月一日發令、移轉各員、玆分別就任、正式服務、計警尉級移轉者有大柳屯署、警尉趙文玉、轉大民屯署、大民屯署警尉、方泰學、轉平安堡署、又警務科警尉補林鎭祿、王樹春等以下長警共六十餘名、不及分述、各地官民、對此人材適宜大移動、警政前途、均呈好望云、

不孝子逐繼母

【遼陽】縣下沙嶺署管內大窰村大范官屯長李××素質不孝、有繼母李關氏七九歲、於本年舊曆九月十三日不知何故、將老母不與飲食、逐出門外、在上屯沿溝東南山地內餓三日、行將斃後被立沿溝屯長發見、以爲妖精、偕同村人往視、於老婦人跟前、並非妖精、該老婦言說被大范官屯長逐出、係屯長之繼母等語、立沿溝屯長安廣吉大發惻隱之心、將老婦抬家中灌救、得以復生、噫有此不孝、爲屯長領導鄉民、既愚魯不孝、治理屯政、亦可見一般云、署、如何結果、容訪續誌云

勞工紛紛回籍

【海城】縣公署、在本歲夏季、徵發之勞工、共作業期限已滿者、現在紛紛遄歸鄉里、玆前往黑河省者、於月之四日、悉到縣公署、領取工資、每日國幣一元八角五分、各工人莫不歡欣鼓舞而去云、

考取僱員發表

【海城】縣公署、日前考取之臨時僱員、於月之四日將錄取者、以揭示式發表、計賈、民等、共四十九名、當此政務繁劇之秋、縣方陡增如許僱員、對處理公務上、必能感覺餘裕云、

嚴查私彈棉花

【海城】本縣棉花統制當局、爲事務之徹底起見、日來特派幹員若干名到出產棉花之區域嚴查各村棉戶、有否私自彈棉花者、於昨特往東區析木村、英城子一帶、詳細檢查、聞各家皆知守法、對於彈棉或織布者、並未發現云、

令商民注意清潔

【海城】警察署、衛生主任李景星、以當城商民各戶對於個人之門前、多不注重清潔、在前雖經兩令各戶照辦、但日久生懈、近來街頭巷尾、恆有穢物堆積或散亂、殊屬非是、因此再申前令、各戶勿得放棄清潔責任而致千處罰云、

廣和舞臺復活

【安達縣】本縣廣和舞台由今春停止營業、因官方檢查本園、未能嚴妥、因樓房建築不堅固、當方通知不許開演、當經房東另改造完成、由本月五日、聘財東去哈爾濱邀到文武老生王樹森以下數十名來安獻技、自六日起開始演唱云、

廣告代理 遼寧 關東 西藥店 名省城鎮 均皆 招募經售 售 詳章函索即寄

輔兒康 奉天大北關育生堂藥店

舒肝靈 治肝鬱氣滯心胃疼痛 每袋貳圓 奉天大北關育生堂出品

奇嬰寶 主治小兒咳嗽喘急驚風百病 定價每包四角 奉天大北關育生堂藥店

保肺素 治咳嗽痰喘三期肺病 奉天大北關育生堂出品

婦女月紅丸 主治月經不調赤白帶下 定價三元 奉天大北關育生堂藥店

羚羊清毒散 主治小兒疹痘丹毒流行瘟疫 奉天大北關育生堂藥店

德茸補丸 人類健康最良聖藥 奉天大北關育生堂

頭痛聖藥

新腦

立止頭痛！ 靈効如神！！

新腦如遇頭腦疼痛非常難忍時、或頭昏迷時、或精神疲倦時及思睡宿酒未醒時、倘速服腦新可立見奇効、其效若響、服後三分鐘、頓覺頭目爽快神智清新、苦痛若失、有如夜月秋遊能有心曠神怡之妙、此係根據本劑獨具之特長、且雖連續服用、對於頭神經或心臟胃腸等、決無副作用、毫無影響、孕婦服用亦無害

四包入 七十三包入 二十八包入 六十包入

國優日本語教科書參攷全璧

內容完全依據教科書譯註

學校團体 上册一厚册 定價一元四角 合購十册以上每册只收一元二角

奉天鼓樓南 正大書局發行 振替奉天五九六一番

各地書局均有代售

女性荷爾萌

月經痛

月經不

惡魔樣的月經痛、只有調經健身良藥婀閟好萌可以根本打倒他。

本劑有片劑・粉劑・栓劑・膏劑及注射液。

（詳細仿單函索即寄）

總發行 武田長兵衛商店 日本大阪市東區道修町

滿洲總發行 滿洲武田藥品株式會社 奉天市大和區春日町

婀閟好萌 オバホルモン

效特淋治

果然特效極了！

塞尿治

"淋病是不能治療的病"，事實上一直到現在，人們都在這樣想着來的．因爲用那從來底療法，表面上雖然說是治愈了，但是，一到了季節轉換期，稍生稍微失調，又極容易發生疼痛，流膿，復發的缺點：這是常例．

治-尿-塞是化學療法劑．它是現代醫學界底最大發見．它和從來淋藥底作用，是完全不同的．治療期間既短，效力又大，而且用不着打注射，只要內服就能收效．尤其治療費是極有限的．因此，治-尿-塞底出現，可就把那以爲不能治療的"淋病"征服完了．

包裝： 24片

（全國著名藥房均售）

股份有限公司 滿洲郷韓公司

兩陛下御賜金 救恤氣比丸遭難者

聖恩廣大 感激無已 寺島遞相謹話

【東京十二日電】天皇、皇后兩陛下對于氣比丸遭難殉職者、特降救恤之旨、賜御內帑金一封、令遞信大臣執行此處置、遞信省荒木秘書課長、已於十二日午後三時、在宮內省、經白根宮內次官傳、謹而拜受御下賜金云、

【又電】天皇陛下及皇后陛下、對氣比丸遭難災者已降救恤之旨下賜御內帑金一封、寺島遞相對此、至爲恐懼感激、十二日午後、發表謹話如左、深承天皇陛下及皇后陛下對于日本海輪船株式會社所有船氣比丸之遭難、及因此罹災之多數死傷或失踪之遭難船客及乘組員深切關心、本日更降旨、下賜救恤金、臣等對于聖恩之廣大無邊、只有恐懼而感激、謹奉戴聖旨、與關係各方面協議後、即當講求對罹災者弔慰救恤之最善措置云、

建國十週年慶祝紀念 謀祝典準備迅速化

下旬舉開中央地方協議會 確立全國一貫体制

建國十週年祝典事務局、期祝典之準備迅速正式化、中央地方步驟完全合致、定於二十一、二十二兩日、自午前九時、在國務院講堂、由新京特別市及各省地方委員會幹事長（省總務科長）出席開會、由中央提出指示事項、地方委員會報告情況、並有所懇談、以備明春十週年行事之萬全、而確立全國一貫之體制、

第一日（二十一日）武部長官訓示、王局長致辭、指示事項如左、

△指示事項

一、中央祝典事務之進行情況、對地方之要望事項、

二、中央之記念事業、慶祝事業之須地方實施之事項

三、關於弘報宣傳之事項

△關於預算之事項、

△報告事項

一、地方祝典記念事業、慶祝行事及弘報宣傳業務之進行狀況、地方委員會、運營概況、其他、

第二日（二十二日）

△協議事項

一、關於瑞雲十字運動之件、

二、關於以建國爲中心行事之件、

三、關於以祝典爲中心行事之件、其他、

△懇談

武道競技兩大會 友邦決派員參加

【東京十三日電】爲滿洲國建國十週年祝典行事之一、在新京由滿洲國政府主辦「記念建國十週年日滿武道大會」及「記念建國十週年東亞競技大會」日前會與日本政府交涉、要望參加、關此、經滿事務局與文部、厚生兩省、數次開議案委員會、作種種協議、近已得成案、十四日由議案委員會內定後、來週由官廳民間組成之特別委員會決定之、得二十日前後開會之顧問會承認後、對滿洲國正式通告此試案之細目、繼續折衝中、據此內定之議案、武道大會、自八月十八日、一五日間、在新京開會、分劍道、柔道、弓道、銃劍道、角力五種、此外預定個人的招聘劍道、柔道、銃劍道、杖道、分氣武道、薙刀等各種權威者出場審判、東亞競技大會、日期相同、項目爲陸上、水上、籃球、排球、足球、拉式足球、軟式、硬式網球、機械體操、自轉車、野球、馬術、冬季競技（日期明後年）十二項、日本及中華民國、蒙古自治政府之參加、今可確實視之、此外對東亞共榮圈其他諸國交涉中、日本派遣之人員、預定武道百五十名至二百名、競技約三百名至三百五十名、

慶祝紀念行事 市本部已决定

協和會奉天市本部、關於建國十週年慶祝紀念行事、爲擴大實施、並喚起市民徹底建國精神、及發揚文化部門起見、將文化委員會決定實施左記藝文運動事業、

△建國十週年文化祭

一、音樂祭（各樂團）

二、演劇祭（日系、滿系、兒童演劇）、

三、美術展覽會（東洋畫、洋畫、書道、美術工藝）、

四、滿洲古文化懷古展覽會、

△體育祭、地域分會、職域分會、奉公隊、青少年團、國防婦人會員等動員（七月廿五日實施）、

松花江封江

【哈爾濱專電】北江滿運局、十日以抵哈爾濱埠頭之北安丸爲封江、旅客船航行、從此休止、本年度旅客就航日數、上流船二百日（自四月二十日至十一月五日）、下流船（自四月十三日至十一月十日）此昨年上下流共約延長一週、旅客數似減少若干、然以提高運費、總收入頗有增加之概云、

宣傳郵政保險 募集學生書法發表

奉天郵政管理局監理科保險股、爲資宣傳郵政保險、曾向國民優級學校學生募集綴法、而該審查會、已於十二日午後三時、在郵政管理局會議室、由勝矢局長及一心國民學校教師袁祐純、新高國民學校教師徐洪波並須藤朝日高女教諭、藥師寺淑遠高女教諭爲審查員、嚴重審查結果、已決定入選諸君如左、

△一等

盖平街南關公立國民學校 馬玉珍 安東市公立世英國民學校 李世山、營口市公立重遠國民學校任國珍、奉天市公立城南男子國民優級學校 劉覆仲 仝 樊超 奉天市公立白塔國民學校 張濟珍、

△二等

奉天市公立一德國民學校劉致遠 遼中縣遼中街公立國民學校劉玉山 新民縣新民街公立清眞國民學校、王玉容 奉天市公立北牌國民學校 劉建舜 遼陽縣烟台村公立北石橋子國民學校 張俊秀 安東市公立世英國民學校 張希昌 奉天市公立新高國民優級學校許庭瑞 撫順縣海浪村公立國民優級學校 王潤清、鳳城縣鳳城街公立文廟國民優級學校 安玉林、撫順市公立中和國民優級學校 于金聚、奉天市立康泰國民優級學校 于麟閣、奉天市公立城南女子國民優級學校 李鴻儒、奉天市立新高國民學校 楊文政、新民縣新民街公立第一國民學校王雎 寬甸縣車載輪泡村立國民學校歡水洞分校三年 叢樹榮 奉天市公立康泰國民學校鄭久江、奉天市公立一德國民學校 李紹舜 鐵嶺市立北關國民學校、趙書田

△三等 三十名

岫巖縣蘇家堡村公立柏家堡國民學校 林樹全、本溪縣久方裕村公立國民學校 吳惠芳、岔溝分校武殿章大石橋街公立國民學校、王淑達 遼中街公立女子國民學校翟玉珍 海城街公立民生國民學校、宗秀蘭 韓茂蘭 岫巖蘇家堡國民學校 柏錫福 撫順市公立中央國民學校 王在漢、復縣横山村公立長嶺子國民學校曲德和 遼陽縣張忠村公立張忠堡國民學校 張貴琛、營口市私立自強國民學校 萬永才、遼中縣八家子村公立双山子國民學校梁錫復、岫巖蘇家堡村公立張家堡國民學校、劉國財奉天市公立白塔國民學校載素雲、奉天市公立小西國民學校陳鴻濱、瓦房店街公立優級國民學校韓秉義、營口市公立厚生國民學校盧紀聖、海城街公立民生國民學校魏忠貴、遼陽市公立四大校宋國梅、營口市公立女子優級學校張玉璿、鳳城街公立女子優級學校兆鐘芬、撫順市公立中和優級學校李長舒、安東市私立三育優級學校沈德修、鳳城街公立文廟優級學校陳顯鴻、奉天市公立城南男子優級學校葉青山、王殿福、鳳城街公立文廟優級學校王旭晝、鞍山公立陶官優級學校王興年奉天市公立城南優級學校保鄉泰（圖即書法審查中情形）

"北滿之白俄" 將於國內放映

滿映本年度之最大啓民電影「北滿之白俄」已經高原富次郎監督松浦要氏之攝影、銳意製作中、於將近期間完成、於全滿電影院獻演、此電影係與昨年該監督製作之『三河』爲姊妹篇以哈爾濱爲中心、以至一面坡、橫道河子、三江等地域之白俄之土地與田園生活、向全滿介紹、大體以滿洲國爲其第二祖國之白俄係生活、並數有豐富之異國情調、片中之音樂、曾特聘白俄人中音樂之王者修海民夫斯兒氏作曲編曲、並由該氏指揮下之哈響團之出演爲國內電影放以異彩、

槍後名人生活素描

躬行特別自肅生活 全家實施物資節約

（多田副市長）

「現在好像沒有所謂特別自肅生活、生活的本身也許就是自肅、所謂自肅是現在還未能取爲一定的生活形像但它總是有利的」多田副市長起先就這樣說了、站在指導擁有百卅萬市民的大奉天市政臨戰體制進行的立場副市長、其生活實爲奉先的典範、而步向自肅之線、副市長現在仍留着自由主義時代的片影呢、昔以「身爲國民之一員、非這樣不可」的多田副市長談了下面的話、

「最近三年間、我未曾作一件衣服、還不僅是我呢、全家族都是這樣、因爲在物資缺乏的時代、節約一事、極爲重要、在物資不足的時期、與其道出種種不滿、不如將物資有效的使用一下的考好、譬如怎樣可以利用物資的事、在現今的時代、已極普通、但非很本的加以反省不可、我從前曾經利用舊衣、作成了不少的東西現在我還沒給孩子們給我萬集例如做成置物架或其他東西不是很好玩的嗎、近來我還淺些都近不少、可惜雖小但這種精神却極重要穿舊衣的衫也是這樣非至穿破不能拋棄、然後再利用這些破爛的衫布做成很美觀且能使用的東西、如上衣或襪服等物都是稍加一些思索便能奏很大的功、總之所謂生活的自肅、決非一個人的事情必須家庭全体一致協力纔能生出效果來、關于此點、我的家族、正在實行着、如不必要時不使電燈等項事或小事都在其例、由于這種消費節法、已收得意外良好的節約效果這事我已使婦女們徹底明瞭了、吃的方面我則利用一種代用食、常吃麵條、麵包等東西、現在如麵條等物、已成爲全部家族的愛食、所以早飯常常吃它也有很多的好處、第一於健康有益早飯吃得滿滿地、不能算自肅生活之根本意義不外是由節約物資更進一步所謂活用物資是也、也就是極力實行廢物利用之謂這是多田副市長所主張的、顯然這已反映出副市長的意志、現在整個的市公署、都充滿了自肅的空氣隨處可以看見臨戰体制下行政機關的緊張的情景、如結成女子青年團和日系署員的青年團不都是明顯堆其現象、這都是由下往上漸漸地啓發的力、而終于結實了、據云不久更結成滿系署員的青年團、還擬署員攜帶的飯盒子、以後還更多見上班、看光景、不久代用便當呢、副市長也是帶這便當子、了、而可以廢止高等官食堂可進化到主食、面條將成爲市內食堂的主要食品了、「中國飯量太多太浪費了、」副市長將話鋒一轉又談了下面的話、「當任一等奉天市長的時候、一盤最高的價、如沒有最的限制、也是往然、如果吃十碗或十五碗麵是浪費、所以吃飯也得有法式以打破習慣、」這直是自肅的談話、於是正午的電鈴響了、多田副市長把四角五分的「天婦羅麵條」的碗子拿了起來、（圖即多田副市長）

"穀倉四平"名實相符 主要農產無不豐收（一）

穀倉 興寶庫 烏瞰

「穀倉四平」「寶庫通化」世之言四平或通化者、大抵皆如此說法、在省名之上、冠以別號、不外用爲表示其特徵而已、顧名思義、亦可知四平盛產糧穀、通化富藏礦產矣、方今世界多事、我國正致力建設高度國防國家、因此時局與國策之要求、於是政府傾注全力於產業之開發、就中尤其側重農產與重工業門類、四平旣云穀倉、然倉中之穀究如何、通化號曰寶庫、則庫內寶藏之開發又如何、此不僅爲人人所欲知者、且爲人人所當知者也、

適月之六日以迄十二日、張國務總理有四平、通化兩省地方行政視察之行、記者奉社命隨行前往、除總理之觀察動靜、隨時寄稿、以及愛民如子等情形、已逐日散見於報端、不復贅述、茲將四平農產與通化重工業之開發狀況、書而誌之、以供關心人士之參考焉、

穀倉四平

四平省 乃我國有數之農產地域、土多膏腴、民尚淳樸、設省以來、省政所施、即置重點於農產之上、行政機關、以有機之連繫、謀集貨之萬全、及此新穀上市之期、舉凡各種主要農產物、殆已無不保其預定計劃之數量、蓋四平省之設、時爲今歲七月、省屬各縣、大部則係劃自奉天、吉林兩省、職是之故、關於官施以先錢制度爲軸心之農產物蒐集貨之新方策、爲時甚逼、此新方策之發表於地方、在實施上未免稍感棘手、幸地方官民關係機關、一致團結、向前邁進、觸破種種難關、卒抵於成、若大豆、雜糧、米穀等等、平均已超過預定計劃數量、此點、殊爲吾人所感佩不置者也、今將各種狀況、縷述於後、

第一 先述主要農產之收穫狀況、當夫穀類結實之期、天陰多雨、氣溫低下、遂將籽粒之灌漿、必因此而受影響、以致有害於收穫、然據省農林科之調査、尚無大害、仍可維持八月一日當時所調査之狀況、論其數量、雖不增加、設與客歲比較、大豆可增一成稍弱、雜穀三品、其中高粱則增一成強、粟增一成九分、苞米增二成五分、米中一倍有餘、可謂豐年、觀此豐收狀況、亦可見先錢制度之如何利於農產、裨於集貨矣、

第二 晉先錢放出狀況、四平省自在本年七月、則先錢放出之遲緩者、乃理所當然、幸當局不遺餘力、積極進行、大致已達於計劃之域、此則觀其所訂出貨契約、即可一目瞭然、按所訂契約數、大豆約爲預定計劃三成、雜穀三品之高粱、苞米、預定計劃數量、苞米則超過二成四分、粟超過八分、米穀超過六分、平均超過預定計劃數量二分、成績如何、不言而喻至於大豆一層、雖較預定計劃數量稍弱、但其後狀況、仍有出貨之餘裕、大抵能達到計劃目的、準此言之、四平省之先錢制度實績、已超過計劃矣、關於先錢之交付、最低者兩個、平均一戶爲十七元、最高者梨樹、平均一戶二十八元、全省平均一戶爲廿四、五元、先錢放出總額、爲七百五十萬元、而當發放先錢之時、因地主與佃戶關係、想像在發放技術上、或有困難、但此問題、幾經考核、而按地主與佃戶所得之額分發放、一切困難、頓形消釋、良以此項先錢制度、創設主旨、雖係置其重點於屯、訂立契約以屯長爲中心主義、然該省察屯長中心主義之缺陷、而以街村爲單位以行之也、

次言 集貨狀況、當此新穀已屆登市之期、諸種要因未臻圓滿、推其原因、約有二端、一爲勞力不足與因勞力不足而致運輸遲滯、此項問題、近由關係當局之間、講求適當措置、客觀條件、逐日轉佳、運輸一事、此後可期越圓滑、二爲同年關係、農民習俗、不急於登市、是爲集貨遲延之主要原因、此乃時日問題而已、對於集貨之數量、毫無影響、三爲獎勵金之廢止、去歲爲實施登市、曾限定日期、在所限定日期之前登市者、一一發以獎勵金、香煙、即不發給 今因廢止、於是農民不急於登市、而在此時、加以精選、登市穀種、然將來登市之穀、其品質定較客年爲佳、

再次 爲澈底對策、農產之運輸與登市、關係至重、倘欲使農產早日登市、運輸應先決條件、四平省有見及此、乃有新方策之樹立、或曰小運輸方策、即以農家至交易場爲一階段、自交易場至車站爲一階段、分段運輸、關於第一階段之運輸、以村或屯爲單位、結成馬車組合、活用村或屯之勞力與馬車、運輸農穀登市、此種方法、業已試驗利用、成績甚佳、故以縣、街、村行政官廳、合作社等關係機關爲中心、促進全省一般結成馬車組合、至第二階段、則活用綜合運輸會社之方針、以當局特殊情形、省方所定方針、關於具体方策、根據縣、合作社與國際運輸之現地交涉、樹立萬全對策、以便利於行、而收事半功倍之效也、

最後 再言合作社事業之狀況、而結束本文中之四平省分省合作社之聯合會、因新省制係、目下尚屬初期其作本格活動、然而當此非常時局之下、自當傾注全力於有關農產之事業、故關於交易場之設以促進農產物之集貨與所以資獻於時局關係事業、即於四平省下交易場之經營、本諸中央農業所決定之整備要綱、斷行改廢、合則留之、其不合者則去之、他如農村金融問題、農事共勵事業、尤其有關於當前之農產之增產、而在整備中、

特派員王懷偉

時局教育講習會 講習科目已經擬定

奉天市教育科、負有錬成第二國民之重任者、爲期公立學校長對時局認識徹底、以圖臨戰体制下之學校兒童教育之萬全計、故招集奉天市公立學校長三十名、瀋陽縣公立學校長四十名、擬定於十四日迄十五日兩日間、在市公署禮堂、開催時局教育講習會、命在奉各權威者爲講師、關於國際經濟行政等諸問題、分別講習、茲將講習演題及講師誌之如下、

關于國際情勢＝古賀奉天市弘報股長担當

關于防諜防衞＝奉天憲兵隊分隊特高課長

關于農業政策＝國奉天市糧產科長、及瀋陽縣經濟科長、

關於國兵法＝浦邊奉天市行政科事務官

關於鄰保組織＝瀋陽縣行政科長、

關於統制經濟＝西山奉天警察局經濟保安科長、

減却貧戶患病痛苦 實施巡廻診療

奉天市署當局、援例於每年歲末、舉辦歲末同情週間、本年度業定於十二月十八日起、擴大擧行、署方爲期強化此第七次歲末同情週間之行事、定於十二月一日起、實行市轄各區巡廻施療、以減却貧戶患疾無力診療之痛苦、促進社會救護事業之向上、茲將巡廻施療、各區規定之日期、及診療之場所、誌之如次、

▲永信區＝（十二月一日、假該區公署施診、）

▲于洪區＝（十二月二日假該區公署施診）

▲鐵西區＝（十二月三日假興順街三段二十一號爲興分區事務所、鐵西診療所二處施療）、

▲敷島區＝（十二月四日假北市塲愛隣館施療）

▲皇姑區＝（十二月五日假道德分會及太平南分區事務所兩處施診）、

▲大和區＝（十二月六日假該公署內施療）、

▲北陵區＝（十二月八日假昭平街分區事務所施療）

▲瀋海區＝（十二月九日假該區公署內施療）

▲東陵區＝（十二月十日假該區公署內施療）

▲大東區＝（十二月十一日、假長安第三分區事務所及健康相談所施療）

▲渾河區＝（十二月十二日、假該區公署內施療）

▲朝日區＝（十二月十三日假南市場道德分會內施療）

▲大西區＝（十二月十六日假大西道德分會、及山東同鄉會內施療）

▲東關區＝（十二月十五日、假小東第三分區事務所、及道德分會內施療）、

▲瀋陽區＝（十二月十七日、假健康相談所、及道德分會內施療）、

▲小西區＝（十二月十八日假惠工第一分區事務所內施療）、

▲北關區＝（十二月十九日、假大北第三分區事務所、及小北第四分區事務所施療）、

販毒犯被逮捕

大西街三段一六一號住戶張炳麟、年六十四歲、海城縣人、素染有鴉片嗜好、並由熱河省方面、購買私土、轉以販賣、不料事被明日警察署刑事史明德、郎德林所偵悉、於月之十一日午後十一時許、至該犯家中、將其逮捕、並搜出私煙膏七兩半、海洛英五十三片、當即一併帶署、現在審問中云、

改組現行會員制度 "市協"展開熱烈辯論

協和會市本部第十九回常任委員會已於十二日午後四時在奉大樓擧行鄉市長及多田副市長以下各委員出席決定建國十週年紀念行事及擧行旬間之實施後、并提出市民稅課賦後協和會費之廢止、及由于國民隣保組織之確立而得實行之現行協和會員制度之改組等會運營上之中心問題、展開與樂審議之論戰、結果、以市民稅雖經設置、協和會費自當廢止、但一旦如是則關于會員制之改組及會經費之措置、定影響於市民及現會員甚大、故決保留、移歸次屆委員會討論、蓋對改組問題、奉天市本部已以協和會運動之發展過程之一階段、依貢獻實主義、採用一戶一人之會員制然本於國民隣保組織要綱、當以現在會組織之班組、與隣保組織同一根幹、故使地域分會變爲隣保組織之中心指導體、對於現行會員制、實有改組爲隣保主義之必要但委員方面對此則力說現行會員制爲奉天市特殊之存在指揮與國民隣保組織間排除矛盾之意、并表明不可急速改組、市本部側則或以改組後、以協和會本來面目之精鋭主義、故須以會員相互意識之統一、隣保組織之班長組長、須以協和會員充當之意、展開熱烈之辯論、結果關于技術之措置及市民投資施設後、分會及分會聯合會成分會之雜役之關連、并入員構成問題等、決一併延期決定云、

入學及升學者注意 奉市教育科之指示

奉天市署教育科、鑑於本年度多季國民學校國民學舍等、將行募集新生、及多期畢業者、復從事於升學事宜、教育當局爲關照投考學生、升學資格之限制、及入學願書提出之手續、並注意事項等、皆有所指示、披露如下、

▲入學資格

凡居於奉天市內之子弟於左記各項而身体健全有學習能力者、

一、國民學校於（自大同二年一月一日至康德元年十二月卅一日）之間出生者、

二、國民優級學校、凡國民學校卒業者、或國民學校卒業程度檢定合格者、於康德九年一月一日現在滿十六歲以下者、

三、國民學舍、於大同元年十二月卅一日以前出生者

▲入學願書提出期間（報名期間）、自康德八年十一月十五日起、至本年度十二月十四日止、

▲入學願書提出手續

一、國民學校及國民學舍入學希望者將本市所定新生入學報名書用紙之必要事項添寫畢、呈交於所轄區公署民籍係與民籍簿對照、取得證明後、再行提出於最近之學校長或學舍長、於本市無民籍者速至所轄區公署、受其指示辦理之、「新生入學報名用紙」到最近之本市公立學校領取之、

二、國民優級學校、現在於本市公立國民學校第四學年在學中之希望者、應申請該校校長辦理報名手續、至於其他亦與國民學校入學者辦理同樣手續、並同時於報名書上貼附國民學校卒業證明書、國民學校卒業程度學力檢定試驗合格證明書、或有卒業可能證明書、提出於最近之學校

▲入學檢査、

對於入學希望者、由受理報名書之學校、定期施行身心發育程度之必要檢査、以決定入學之可能否、檢査日期於受付報名書之同時、由學校指定之、

▲入學許可、

於檢査後之第三日、對入學許可者之父兄交付入學許可書、

▲入學日、

定於康德九年二月十五日午前十時、擧行入學式、於開學式前學生與該父兄、一同到校交入學許可書、但有不能出席者、須向學校申述其理由、

▲注意事項、

一、入學報名書以一人一校爲原則、不得同時於二校報名、

二、因收容上之關係、得指定合其或入於願書提出校之以外學校、

三、無區公署對照證明之入學報名書者、不得受理、

四、入學手續上、倘發見虛偽時、雖已發給入學許可書、亦得取消其入學資格、

五、有患傳染性之疾病者（沙眼及其他）得使其入學期間延期於來年、希各早日治療爲要、

古蹟古物保存法 近已制定明春公佈

爲期保護大陸之自然、與確立正統文化、曾於民生部研究中之古蹟古物名勝天然記念物保存法及其施行規則案、近日已告完成、該法、因以首先決定之要綱爲中心、被認爲法制化、故正式決定、似遲至明年春初、實行公布、保存法制定之意義、對於滿洲國驚奇發展之蹤跡、滿洲古代文化殘存之影面、古蹟、古物、名勝、天然紀念物等、仍依以前破壞之形態放置之、及以昔年歷史有奇傳佳話之貴重建築物等、所有形骸、恐瀕發消滅、因對此等、加以國家一貫之保護云、

蒙古攝製電影 日人總務東上

【下關】蒙古自治政府、以苦工製作之電影「成吉思汗」、其指導者、選爲日本人、爲該電影製作同志會總務、即福田禮氏、於十日晨入港於下關、上陸後在該日九時二十五分乘車東上云、

省事務長會議

協和會奉天省本部、爲謀省下各市縣本部之協和運動向上、以達成宣德達情工作、而克服時艱於月之十五日午前十時、在該部會議室、招開省下事務長會、討論今後一切實行方針云、

來月一日實行 （步）（行）（旬）（間）

協和會市本部、十二日午後四時、假奉天大樓、由鄉多田正副市長及各委員參集下、擧行第十三次常任委員會、正式決定協力於文化部委員會所內定節約之十二月一日起之步行旬間、關於其他各案、協議研究、其各案如下、

一、報告奉天市供出勞務者勤勞之狀況、

一、報告鐵西工場分會第二次結成經過、

一、建國十週年紀念行事

一、改任地域分會職員、

一、委託常任委員、

一、地域分會會費及分會預算、

市署開會協議 新年互禮事項

奉天市公署、擬定於本月十八日午前十時、在該署會議室、擧開新年互禮會協議會、由各關係方面代表者出席下共同協議一切事務中云

司法部制定 執行官服制

司法部當局、鑒於向來執行官之服制、並無規定、是以此次爲期法院執行官之職權、使一般國民認識起見、乃特制定、執行官服制、即服裝爲普通之協和服、佩帶軍刀、肩章及軍帽、此近將提出國務院會議、以俟可決後、即可實施云、

貫徹十一億儲蓄運動 決於下月擧辦儲蓄實踐旬間

以十一億圓爲目標之儲蓄運動、現已達八成、爲擴把國民實施節經計、故國民儲蓄中央幹事會、決定於十二月十日、至二十日、擧行國民儲蓄實踐旬間、以期年內完成十一億圓儲蓄、該旬間仍如例年、以結成儲蓄會爲中心、凡從業員十名以上之會社、商店、旅館、妓館及其他等、均須結成儲蓄會、此外、對生活全般加以檢討以謀生活之刷新、虛禮廢止、浪費之節約等實現云、

國債 如有買志請到 滿洲興業 滿洲日本證券 滿洲野村 滿洲山一 滿洲川島屋 滿洲大和

天氣

西南風 晴 【十三日正午】八・六 最低 零下四・〇

各地氣溫（十三日正午）

地名	氣溫	天氣
奉天	三度	快晴
新京	四度	微陰
大連	六度	快晴
哈爾濱	三度	微陰
齊齊哈爾	二度	微陰
海拉爾	三度	陰
牡丹江	六度	曇
黑河	二度	霧
延吉	八度	晴
承德	四度	快晴
通化	六度	陰
安東	二度	快晴
錦縣	六度	快晴
通遼	六度	晴
張家口	一度	快晴
天津	一〇度	快晴
上海	一三度	陰
東京	一〇度	陰

省實施委任官 特別登格考試

【濛江】政府爲擢拔優秀人才、通化省管下各縣、就地實施委任官特別登格考試、本縣於十一月九日午前九時、開始考試、計應試者八十二名、內日系六名、所有應試者、均係有爲青年、將來不難一躍龍門、而直登青雲云、

縣公署將增設 勞務林務兩股

【濛江】縣公署伴隨本省勞務行政機構之擴充、及國有林移歸地方管轄之際、爲圖勞務行政之圓滑、及林野事務向上計、於縣行政科內增設勞務股林務股、所有股長人選、及下級職員之配置、均在考慮中云、

宮本副縣長 巡視管境凱旋

【鳳城】宮本鳳城副縣長爲明瞭管境各村各地實在情況、乃作初度巡視、於上星期日、出張赴邊門村、以外七村、巡視地方狀況、茲於月之十一日凱旋回縣云、

縣公署張貼 愛路標語

【鳳城】本縣公署行政當局、以農民收穫告竣、乘此秋末冬初、正宜興修道路以利交通、除令行各警署村公所、遵照辦理外、並於市內沿街張貼標語、俾人民有深刻之印象、茲將標語摘列於左、一、愛護道路爲當家强國之本一、修橋補路利己利人、一、道路完整公共獲益一、道路是國家之命脈、

科長赴朝陽鎮 接收國有林野

【濛江】本縣之國有林、近奉中央命令、移歸地方管轄所有、林野產物出材處分之事務、引繼手續、確定於十一月八日午前十時、在朝陽鎮營林署內舉行、本縣派庶務科長華士學氏、出頭接收、此項事務云、

瓦斯匍然爆炸 工人門牙炸落

【通化】淸眞區八牌一號東昌街天成東自轉車修理店工匠王和庭現年二十三歲、十一日正午十二時用瓦斯火工作、因瓦斯風閉氣暗匍然爆炸、當將王和庭之下嘴唇炸破、門齒脫落三枚、該店經理急將傷者送赴縣立病院、據醫師診斷併無生命之虞、約二週間即可痊癒云

經濟保安科 檢擧違法犯

【安東】縣經濟保安科、爲一擧掃滅經濟事犯、斷行檢擧不當獲益之違反者、以期經濟統制之完遂、昨今兩日組成八個搜查班實施工作結果逮捕數起犯人歸縣、計東邊運輸公司、由寬甸向市內運大柴五千斤、杖柴五百斤、孫先仁等包米犯五名、落花生大豆等犯十數件之多除將違品沒收外並治以罰、違法者可不注意歟、

協和會市本部開催 滿系官民協和懇談會

【安東】協和會市本部昨十日午後二時、假協和會館日本間、開催滿系官民協和懇談、由張副市本部長、及各委員同各分會長、並市經濟科、庶務科、行政各科長、及警務處關係者、約五十名出席之下、參加懇談、其懇談之事項如下云

一、鄰保組織之運營

二、分會預算之編成

三、重要物質之配給

及其他事項各人皆以誠懇之意見、無隔閡的懇談、並於席上、由出席全體代表范先和氏、報告本年度全聯開會之經過、約三十分鐘、及安東省供出之勞働戰士慰問之實情、縣下當局之薪材配給問題、生活必需品豆油等問題、均加談判、至四時許散會、同至鴨江春作晚餐會云

請纓美談 木匠工人志願報國 惜逾適齡凌雲未遂

【安東】安東市第一次壯丁檢查、已於十月末終了、但日昨十日竟有一過適齡之青年、前往國兵股請願入營報國、茲誌之如下、茲南現住市內六道溝中興區、四十八號、前曾卒業於市中興學校、後因家貧而習木工、該人雖屬木工、但國民報國之義務、刻未能忘、於壯丁檢查期中、正屆在奉天工作之際、故而未及報、今已返安、故至該股懇請錄用、該股李屬官、覩其已超過適齡年、並兼檢查期亦逝、遂婉言令其返回、但該人不去誓以激烈之言辭請求援助以遂壯志、後經荒木股長略其大意、使返還努力工作、亦爲報國之一途、該人見志未遂、快快而返云、

爲謀增進課賦關稅 定期開關稅懇談會

【通化】商工公會訂期於本月二十一日午后一時、假龍泉旅館會議室、開催關稅懇談會、關稅系出席者、省商工科縣實業科、生活必需品支社、通化驛長、國際運輸公司支店、各大商店經理商工公會側、常務理事、各科科長、懇談之趣旨爲增進課賦關稅、俾免遺漏萬遺憾云、

警官大擧搜查 市內掃蕩流氓

【濛江】本縣警當局、鑒於收秋已畢、一般農民、目前稍稱充裕、唯恐一般宵小之徒、潛伏市內、藉此天氣寒冷之際、滋生事端、乃於十月二十四日、集合全縣警察官、在市內大擧搜查、對一般無業流氓、實施檢擧、並對失業四民輔導安業、經此次掃蕩之後、市內爲之一淸云、

開催婦人會 結成協議會

【安東】縣當局以今次縣下、湯山城五龍背□地、羅起於婦女戶外運動之蔬菜乾燥、藉此機會婦人會之結成爲當前之急務、爲準其結成有首先協議之必要、乃於十日午後二時假五龍背署招集當地各機關開催婦人會結成協議會、協和會縣本部岡田事務長、日昨十時□前往參加會議云、

中島省次長招開 弘報首腦懇談會

【通化】省弘報部組織之時局巡迴講演班、本諸上情下達、下情上達之趣旨、第一班於十二日出發赴長白縣實際工作、通化敎化團自動參加、紅卍字會監院宮錫忱、理善總分會長張明新道德總分會長神存懇三氏、聯袂於十一日午后二時、訪問中島省次長、自動參加時局巡迴講演工作、同時省次長招集弘報部首腦開催懇談會、協議結果同情敎化團參加第二班預定本月二三日出發赴省下各縣講演云、（寫眞爲通化敎化團代表訪問中島省次長）

爲農產物增產諸問題（下） 召開各縣理事懇談會

【通化】長白比較他縣、耕地面積不多、所以糧穀的數量少、先錢貸放的契約數量也減少、但容易預定以行、先錢每部落分爲三班、集於屯長之家發給、現在算是順調、出貨、產物山岳地帶關係上、包米居多、出貨獎勵先錢問題、考慮出一些獎勵金方法、我想這方法不錯呢、谷田（輯南）同意行、屯長亦給可謂爲文盲、故先錢之斡旋皆由合作社、與其使用先錢爲農與資金、勿寧使用生活費爲佳、而先錢制度雖已有一年經驗、但結果成績總不算佳

稿山（輯安）先錢問題之後始終緊難、恐爲合作社共通者、至關於收穫數、由於生產面積之調查、與耕種數量等之調查、可料豐凶、而先錢問題頗以爲難乎、

三浦技士 關於農事競勵願請說明

富山（柳河）關於一、推肥、綠肥之獎勵、二、土壤之改善、三、種子之配給等與肥料試驗與農會硏商後發行、而關副業之未袋製造及草包等擴展、須與興農會同共獎勵

增井（通化）對於主要產物之農事競勵、宜先自蔬菜始而肥料雖使全肥但不知肥料之使法、故願於部落選定模範農家使經營農業而激近隣之農民、

聯合會、關於農事獎勵不知因如何方面着手持爲是若僅注力農特有產物、則對主要產物有所影響、故吾等重點以爲宜置於主要產物、至於獎勵方法、耕地增加亦爲增收方法、但謀面積之增收、乃先決問題、故關此願自優良種子之配給、農事諸其之普及防蟲等之關、除肥料之使用方法之徹底等方面着手

稿山（輯安）農事競勵乃絕對必要者、首先人的問題亦有非常關係、於輯安者使由農業學校畢業後在模範農事試驗場訓練一年、本年度採用八名予料迄訓練生十二月訓練終了、終了後使駐在各部落指導農事競勵、

三浦技士 省亦有山岳重包之地帶、故必須謀利用而獎勵農產物競勵部門亦非常較遲於他省關此深切希望縣及合作社之御奮闘、通化、臨江其他各縣、關於生活必需品配給問題、於農村似不徹底、此若經興農合作社配給、能否徹底配給乃頗費考慮之問題、關於農產物增產出貨、農村之振興等、合作社、記者團均遂行熱烈之懇談、午后六時散會、

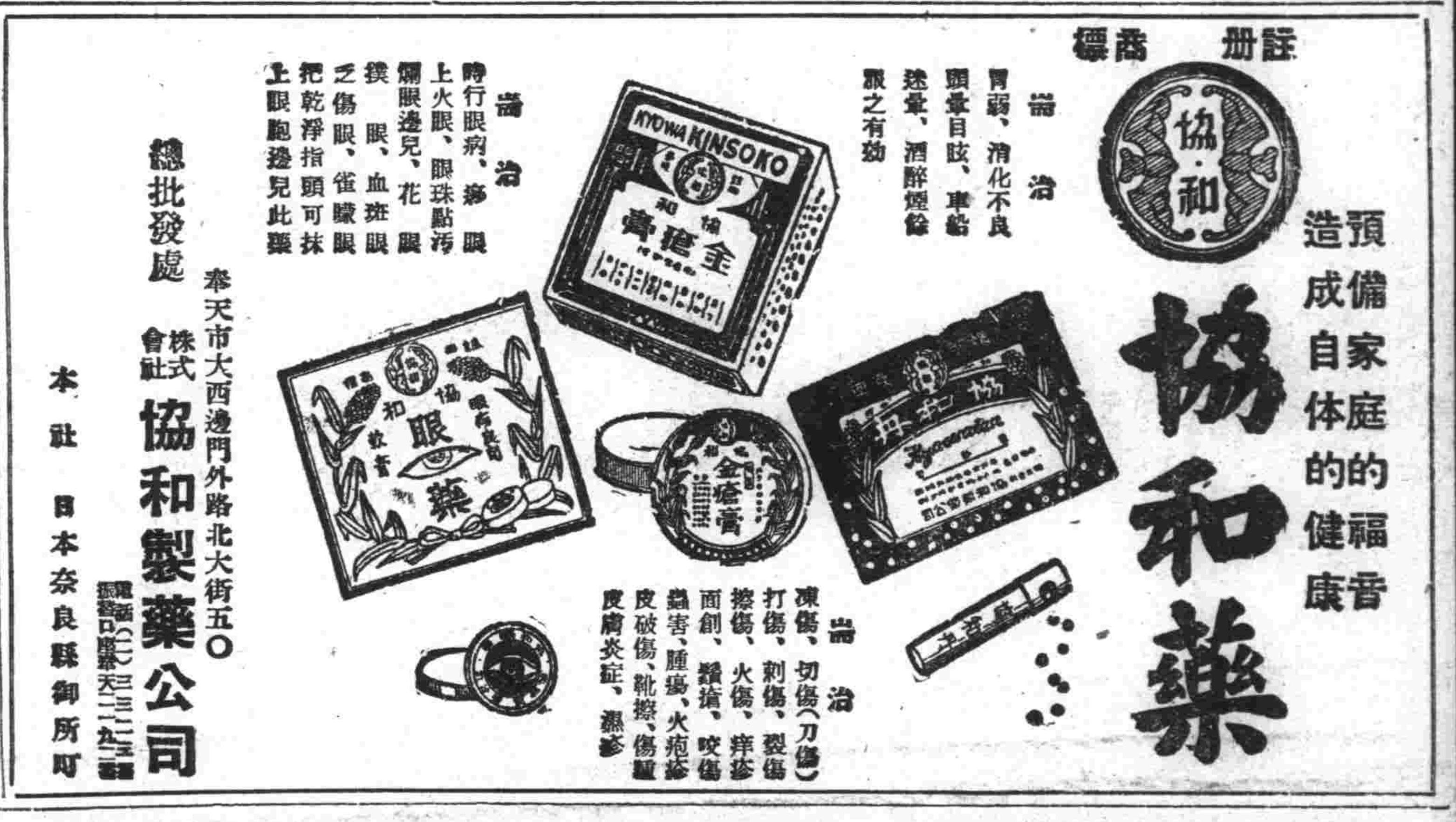

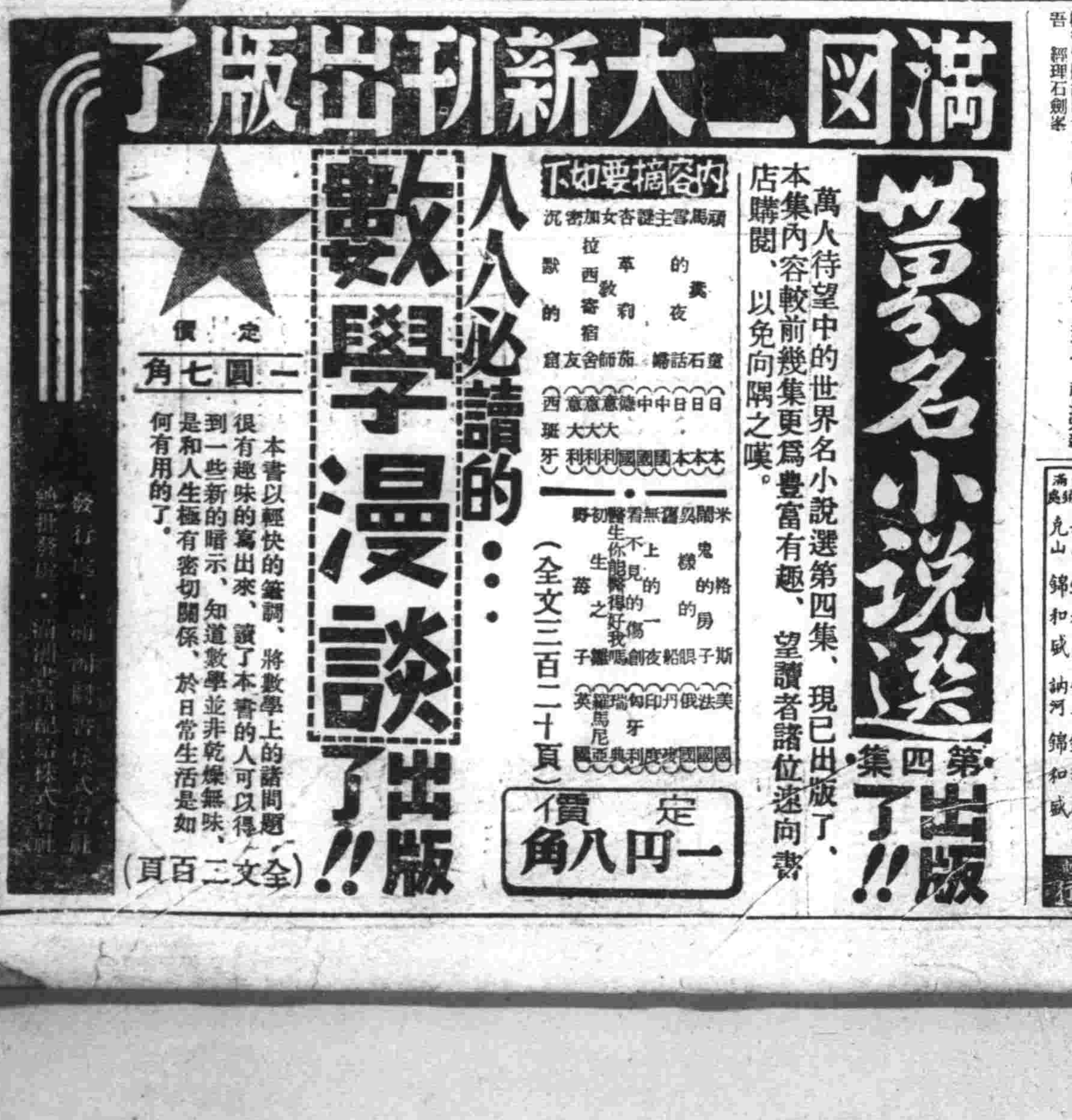

本報華北總分社成立啓事

當此國際情勢多事之秋我東亞一致團結建設新秩序乃爲當務之急敝社此次本弘報使命特來茲組織成立華北總分社從事刷新力圖改進以期溝通東亞文化傳達各地消息完成日滿華一德一心之體制務希各方多加指導援助實爲至感凡有欲訂本報及登廣告投稿者請逕向該分社接洽是荷北京西四牌花橫街翟題胡同十一號總分社電話西局一九三八 社長宋新吾 經理石劍峯

胃病藥 紫樸開鬱丸 脹悶脹飽 心腹攻痛 食積氣滯 新久胃病 每付五角 每打五元 外埠函購 款須先惠

咳嗽藥 淸痰止嗽丹 咳嗽痰喘 各期咳病 吐痰吐血 新久宜服 每付五角 每打五元 外埠函購 郵局匯款

北分銷 嫩江 錦和盛 拜泉 錦和盛 滿銷處 克山 錦和盛 訥河 錦和盛

益善藥房行